朝鮮日報

本紙六面
發行兼編輯人 安在鴻 印刷人 ... 朝鮮日報社

社說

火田民整理의 具體的對策
그成績이장차如何?

一

火田民救濟問題에關하야 吾人은 항상 論을같이하여서 論을거듭하엿섯다 朝鮮의現實政治에잇서서 火田民의整理 밋그安定策의樹立은 가장重大한當面問題의하나인것은 一般이承認하는바이오 그의解決如何가全民族的으로 자못重大한休戚의關係가잇는것인外닭이다 火田民의總數가百十六萬을算하는것은 前者의統計이엇거니와 最近調査한確報에依하건대 全朝鮮火田民 二十三萬餘戶 百四十六萬七千餘人으로서 朝鮮內總人口의八分內外에 相當하고 그의使用面積三十萬二千餘町步로서 또한巨大한量에 達하며 오로지火田에만依하야 生活하는者도 六萬五千二百餘戶 三十一萬二千餘人 十四萬一千餘町步에達하야 朝鮮內의現實問題의 重要한一案件이되는것이 明白하다

二

火田民의生活이 原始的인데에갓갑고 社會的으로 鍛鍊되지아니한그들이 官私의森林에 마음대로불을놋코 延燒의結果는 頻發하는山火災로되어 莫大한富源을 悉殄하게하는것은 누구로서 그局에當할지라도相當한制限이잇서야할것이오 하물며이一百五十萬을算하는人民으로 全然不安定한 窮乏의生活에억매이어 依然히다만林政上의痛生長을하게하는것은 一日이라도速히匡正하여야할일이다 吾人일즉이에關하야 자못痛論한바잇는것은 다만山林保護의名目미테 一百幾十萬의人民으로 一朝에그生活의根據를일코 거의無慘한追放과한가지인運命에싸지게되는것을 抗議한바이엇섯다 이케그整理의具體案이 成立되리라하니 그의內容밋將來의成績이 과연엇더할가? 火田民의完全한整理는 即그의完全한救濟를意味하는것이니 그의成敗如何는 첫재朝鮮人의休戚에關하는바이오 둘재統治者들의休戚을 決하는一因도될것이다

三

大山長谷을 쪽겨난集團的인火田民이 一定한目標도업시다만國境밧그로向하야 放浪의길을나아가는것은 所謂「感想詩人의 갑산哀詞」가 아닐지라도社會民族을 憂慮하는同胞愛에불는者들의 骨髓에사모치는感情을激成하는바이니 先進國家의常例에依한 人民海外發展의實況에對比하야漫然한樂觀을許할者아니다 一昨年以來 京畿道管內에서 四千三百二十五戶二萬四千五人의 朝鮮人住民의減少로서 人口漸增하는이쌔에 급작이一分二厘의 減少를보게된것은 一般人民에 자못尋常치아니한衝動을준바이오 이것이곳日本의 朝鮮統治의 客觀的結果의一端으로解釋하는者만키니와 朝鮮人의 滿蒙放出밋日本人의朝鮮移植으로 그들의帝國的政策의 人爲的成功을急燥히하고커한다는것이 참으로一片虛妄의說이라할진댄 그들은맛당히一百五十萬의火田民의平野部에移住 밋그安定을爲하야 一大經世的施設이잇서야할것이다

四

中樞院과 各道의評議員들이 일즉그解決의良策을 말한者가업다한다 그러나山林部 土地改良部 殖産局의協議에依한根本的整理策은 果竟무엇인가? 三億一千萬圓의土地改良事業에는 八十萬町步內外의林野의緩斜地 荒蕪地밋干潟地等의開墾 밋地目의變更等으로서 到處에서雜多한紛糾問題를 일으키고잇고 이外에다시 難發五百萬石의增收를計劃하고잇스니 彼等火田民의一部로는新開墾하는 水田民의사이에介在케하야그生活의方向을轉換케하고 火田生活의長久한習慣이 不適하다할진대 따로이雜穀의收穫을專門으로하는 田作地帶에移植하야 차차로그生活을줄기게할수잇슬것이다 產米增殖의計劃은 全鮮水田의增加를企圖하는바어니와 朝鮮의風土 地理의形勢를따라 할지마는 水田民더욱히緩傾斜地밋高原地帶等에는 一律로오즉產米本位의水田經營으로써만 그得策을삼는者아니니 火田民의移植밋그救濟에도 물優하야는가장조흔一方策이될것이다 그의具體的對策은눈을씻고注視코저하는者이다 彼此休戚의關係가至大하지아니한가?

露代表가提出한 軍備全廢案審議
聯盟軍縮委員會續開

(제네바卄日發) 國際聯盟軍縮準備委員會는二十一日外지休會하고다시勞農政府代表가提出한軍備全廢案의審議를繼續할터이더라

三國代表의長廣舌演說은 露提案을反對하는소리뿐

(제네바二十日發) 國際聯盟軍縮準備委員會에서日本代表佐藤尙武公使는勞農露西亞의軍備全廢案에는贊成할수업다 또軍備全廢後의安全保障도國際聯盟의規定과는矛盾된다 그러나聯盟規定은安全保障과撞着되지안흘쌔에는軍備의縮少를斷行하려는것이다 實際에잇서서軍縮을하더라도安全을保障할수잇는確信이잇는쌔에만實現될수잇다 目下의處地로吾人이이에處하야最上의것은此際에엇더한計劃을作成하야各國政府가此에依하야安全保障의程度에鑑하야그軍備를制限할것이다 따라서國際聯盟으로서는적어도聯盟規定을修正치안흐면軍廢即時斷行에關한勞農代表의提案은審議할수업다 何故오하면國際聯盟規定에는軍縮은包含되어잇스나軍廢는包含되지안앗다

伊太利代表「데마리니」氏는露西亞의軍備全廢案에對하야如斯한廣汎한軍備撤廢案은戰爭의廢止를無視하는것이다 不幸히軍事上安全保障外에또社會的及經濟的安全保障의難關을압두고잇는露西亞의提案이此等諸問題解決의鍵을具備할時에進하야軍廢案에贊成할것이나現在의案에는이를躊躇치안흘수업다

英代表「쿠쎈단」卿은勞農側提案이軍備의理想에進하는第一案으로서實行性이잇는與否가甚히疑問이라고述한後 英國은勞農政府가如何한精神으로聯盟에代表를送하엿는가를듯고십다 國際聯盟은一九二一年恒久平和의目的을爲하야成立된以來七年間努力하얏다 더욱이其間勞農政府로부터聯盟은何等의支持도激勵도밧지안엇다 勞農政府는도로혀機會가잇는쌔마다聯盟을嘲笑하엿슴에不拘하고突然數月前에勞農政府는聯盟의軍縮委員會에參加의希望을表明하엿는데勞農政府가代表를聯盟에派遣한動機가어데잇는가를듯고십다 最近의傳昨日「리트뷔노푸」氏가述한바와가티列國政府를資本家政府로看做한다는意見에依하더라도蔑的對聯盟態度를明白하게하엿다 余一個人으로서는勞農政府提案에反對치안흘수업다고熱烈히演說을하엿더라

提案內容
和解仲裁 對日不戰條約

(東京電) 米國國務長官「케롯」氏는不戰條約에關하야十七日非公式으로駐米日本大使에게其意見을問하얏는데其中日本에關한것은左와如하다 日本政府에對하야는昨年末에提案하엿는데其內容은從來의仲裁裁判條約及和解에關한것은一個條約이든것을二個條約으로하라는것이더라

駐中獨公使歸國

(北京廿日發) 獨逸公使「보」氏는廿日午後四時二十分北京發六個月豫定으로賜暇歸國의途에就하엿더라

南京案解決條件
兩方意見이大略一致

(東京電) 某處着電에依하면

(上海十九日發) 中國側調査에依하면南京事件을解決하기爲하야過日來英國公使와國民政府의黃外交部長과의間에交涉을거듭하고잇섯는바兩氏의意見이大略一致되엇슴으로英國公使는本國政府의訓電을기다리고黃部長은政治會議의承認을기다려調印하기로되엇다 解決條件의內容이아즉不明하나聽聞한바에依하면大體次의三項을根據로할터이더라

一、關係國은南京事件을共産黨의行爲로看做하야國民政府의責任輕減을承認할것

二、南京事件解決의處分은辛丑條約과如히國權을損傷하지말것

三、賠償을應分로곳치고그金額도關係各國으로부터委員會를組織하야事實을調査한後에決定하고決定金額에不滿이잇는것은別로히機關을設하야仲裁裁判에附할것

日本은벌서交涉
아즉은絕對秘密

(北京二十日發) 信할만한側으로부터得한情報에依하면南京事件에關하야日本側과南京政府와의사이에圓滿한諒解가되엇다는바其內容은日本側은初期대로南京政府는陳謝賠償及今後의保障인三項의原則을어느것이나認定하기로되어適當한機會에發表하고兩國으로부터調査委員을派遣하야事實을調査한後詳細를決定하리라한다 그러나南京政府는各國과別히解決하여더라도大略同時에解決하야發表하고커하는希望으로서日本과의此交涉成立을絕對로秘密에付하며다시繼續하야英國과交涉을開始하야 目下「라몬트」氏와井上氏와의間에進行되는터로日本은英國을爲하야關係國는交涉의整理를기다리는模樣이더라

勞働黨內閣을 倒壞한書翰問題
結局은勞働黨이失敗

(倫敦十九日發)「맥도날」內閣倒壞의原因이된所謂「지노비에푸」書翰問題에對하야勞働黨은右事件의調査委員會設置의動議를提出하야玆에過日討議를繼續하엿는데英國下院은今日三百二十六票對百三十二票로同案을否決하엿는바勞働黨은右書翰을偽造라고하고政府는元物이라고서로讓步치아니한것인데採決에際하야自由黨이擧黨一致로政府를支持한것은注目을惹起하더라

北伐軍配置變更
總攻擊令은아직未下

(北京二十日發) 信할만한側의情報에依하면北伐軍의配備는作戰上左와如히變更하엿다더라

一、右翼第二縱隊師團元軍第一師는海州附近에잇서서攻擊目標를靑島로함

一、中央第一縱隊劉峙軍은津浦線의進行을圖하야徐州宿州에集中함

一、左翼第二縱隊賀耀祖軍은安徽北部에配備하야蚌埠를中心으로함

一、方振武軍黃浩軍을合하야馮將軍의中間에在한데아직攻擊令은나리지안엇더라

借款確保交涉
諒解成立

(東京電) 三土藏相은二十日閣議에서左와如히報告하엿더라 現內閣은對中政策을確立하고日本의權利利益을擁護하야적어도旣得權이侵害되지안는意味에서中國政府及關係中國官憲에對하야滿蒙海關의不法占領을强硬히抗議交涉한結果中國政府는日本要求를承認하고直時借款確保의聲明及實際上의手續을取하기로되어玆에圓滿한解決을告하야成立되엇더라

財次更迭裡面
佐風說盛行

(北京通信) 財政次官이오鹽務署署長、鹽務稽核總所總辦을兼한段永彬氏는十日附政府公報로서突然히免職되는同時에朱有濟氏가그後任에任命되엇다는데此更迭에對하야政府側에서는財政緊急의際에特히關稅鹽稅問題가식그러운쌔에財政通이오일즉이上海稅關監督이든朱有濟氏를任命하야마음대로辣腕을휘두루는것이라고하나此는다만표면上에對한理由이오그眞原因은張作霖의賭博熱이닐으킨것이라고一般으로傳하더라

張氏의賭博嗜好는지금시작된것이아니오戰爭이最劇烈일지라도「麻雀」을손에잡고戰線을視察할쌔에도爲先戰況을듯기前에參謀들을보고「十胡」라는中國紙牌賭博을시작한다는터이다 郭松齡事件以後一時謹身한다는風說이잇섯스나又復始作하엿다 特히大元帥가된後로는諫言者가업서되엇다는데 陷하는趨도로어서最近에는거의狂熱에入하엿다고하는바各將領閣員을招하야終日賭博으로時間을보내는形便이다 그런데七日夜에는前記段永彬朱有濟氏等財政通과財界의要人을모호고「十胡」를弄하야數百元에至十元에及하는勝負가잇는中段永彬氏는一千五百元을따자볼일이잇다고자리를떠나고이代身으로드러온朱有濟氏를相對로하게되엇는데朱氏는일부로부터野心이잇서서當局는配當作戰氏를爲하야大敗하엿다 張氏는段氏가저우一千五百元의돈을따가지고退出한後로는反하야朱氏는大金을잃고도泰然自若함을보고段은노한사람이못되고또朱는人物이라고곳更迭을決心한結果十日附政府公報로서發表하게되엇다 此事實이잇슨以來閣員을爲始하야要路는모다「十胡」의相手가되기를恐하고萬若招請할時는一種의稅金을支拂하는셈치고잃어준다고하더라

奉軍總攻擊命令
三路行動을一齊開始

(北京二十日發) 奉派最高軍事會議는今日로써終了되엇슴으로各將領는今明日中에離京하야戰線에向하게되엇다 馮軍에對한總攻擊令은大元帥令으로發布되어一週間內에第三四方面軍張學良第七方面軍褚玉璞第一方面軍孫傳芳氏等은三路一齊히軍事行動을開始하기로되엇다

關稅會議中止
梁氏病氣로

(北京二十日發) 梁士詒氏는連日關稅會議問題로奔走하다가病氣에罹하엿슴으로本日의關稅自由委員會會議는流會되고閣員의大部分은連日의軍事會議와關稅會議에疲勞困憊한模樣이더라

徵兵制度採用
各省에通知

(北京十九日發) 張大元帥는兵制를改革하야徵兵制度로서壯丁을徵集하기로되어各省에通達한模樣인바徵兵에應할者는十八歲以上二十五歲以下의男子로中高、小學校를卒業한者와同等의學力이잇고系統이正하며身體가强健하야身長四尺八寸以上이라는바現役은二個年으로在役中은一定한俸給을支給하고家族에게는每月手當을支給한다는것이라

農民組合單一化
十五萬農民을總結束
그本部는依然히大阪에둘터

(大阪電) 旣報와如히全日本農民組合同盟日本農民組合全日本農民組合의三農民組合은十七日非公式懇談會에서合同하기로되엇는바日農에서는三月二十九日三十日三十一日의三日間에堺大濱公會堂에서全國大會를開하고全日本農民組合은四月十日頃에大阪에서大會를開하고全日本農民組合同盟도이와前後하야大會를開할터로이것이各組合의最後大會가되어組合은解散되고此後에引續하야合同大會가開催될터인데此際에當然提出될것은懇談會에서뒤로미루엇다고한다 宗派的分裂主義者의處置 黨과組合의問題 組合長 組合本部所在地等인바 宗派的分裂主義者의處置에關하야는相當한言論戰이잇슬터로聯合體가된組合은새로히一黨을樹立하게되리라고思한다 組合長에는杉山元治郎氏가推戴되고組合名도全日本農民組合으로하고本部는勿論大阪에置하게될터이다 如斯하야全日本의十五萬農民을包含한單一農民組合이實現되고農民運動史上에一大新紀元을劃할터인데合同協會의招待를밧는中部日本農民組合 日本農民組合同盟이合同에贊成할與否는疑問이더라

定例閣議

(東京電) 二十日定例閣議는午前十時에開會하엿는데 田中首相以下各相(望月遞相病으로缺席)은列席한後 田中首相으로부터 實業同志會와의政策協定에對하야望月遞相大口次官과武藤山治氏와의會見顚末을報告하고政府의回答에對하야各閣僚의意見을聽取하엿는바大體로前日中의田中首相望月遞相三土藏相間에協議한案을承認하고今後의處置一切를首相과藏相에게一任하기로決하고다시與黨의選擧違反檢擧中止希望에基하야原法相으로부터檢察官의方針을說明後檢擧도適當한程度에中止하야人心의不安을除하도록檢事總長에게訓令을發하엿다고報告하엿는바最後로現下政情特히中立團體組織의狀況에對하야懇議하고正午에散會하엿더라

政府黨少壯議員
不平이又爆發
그導火線은妥協問題

(東京電) 政府의實同에對한回答은田中首相으로부터武藤氏에게直接하기로決定하엿는데此形式內容及時期에對하야는首相도獨斷을쇠리어結局閣僚及幹部와協議後決定하기로되엇는데今回의妥協問題에對하야는黨內에서不少한異論이起한것은旣報와如한바其結果田中總裁排斥의聲까지잇고더욱이與黨의少壯議員의不平不滿은지금始作된것이아니오昨年四月組閣直後以來每事에積醸된것으로特히人事行政과決時는久原房之助氏의外相說等으로每事에機宜를失한餘衝의關係上黨內에서總裁의威望은失하고最近에는議會終了後의黨役員改選에當하야一擧에總裁를排斥하야整肅한幹部를選定後一二閣僚의更迭도及하려하는計劃이잇다는것으로今回의實同과의妥協問題는此等不平을爆發시킬機會를與하는것이라고보인다 그런데今後此不穩한氣勢가如何히推移한다고하더라도이케는與黨內에在한改革熱은숨길수업는事實로其成行은一般에게注目되더라

奉票와警備의
兩問題協議
劉省長歸奉

(奉天二十日發) 十九日夜北京으로부터歸奉한劉省長은廿日午後二時부터省長公署에서幹部會議를開하고奉票問題及省內의警備에對하야協議하엿는데奉票問題는依然히解決할方法이업는듯이觀測되더라

駐日波使代理任命

(코펜하겐廿日發) 波蘭外務省在勤피시구루氏는東京駐在代理公使로任命되엇더라

政友會新政策
結局公表

(東京電) 政友會의新政策樹立에關한幹部의意向은地方分權地租委讓은勿論이오行政組織의根本的改革、府縣知事의公選、文官任用令改正、陸海軍大臣文官制、貴族院의徹底的改革、勞働組合法의制定 社會政策의實施、選擧法改正、選擧人被選擧人의年齡低下婦人參政權等을加하엿는데就中貴族院改革問題及選擧法改正에關하야는少壯團中에相當히强硬한意見이잇서서結局政策으로서公表하게될터이더라

在滿朝鮮人
問題調査會
設置決定

(東京電) 滿洲에居住하는約二百萬朝鮮人의壓迫事實에對하야政府는外務省內에右問題의調査會를設置하고具體的對策을講究하기로決定하고四月中旬頃에正式으로協議할터인데田中外相이會長이되고委員은外務省側森政務次官 植原參與官 有田亞細亞局長 中山三浦兩亞細亞課長 陸軍側畑次官 阿部軍務局長 松井參謀本部二部長 朝鮮總督府側生田內務局長 淺利警務局長 其他關係課長 外에成毛內閣拓殖局長等으로任命되리라더라

八面鋒

○政友會안에서는、田中總裁排斥聲이난다고、內外攻攻이로군

○그래다가總裁不信任案이、마커나면구경할만하렷다、民政黨의獨日總裁는、부채나들고안젓시

○全日本農民組合을뭉눔어、單一化한다고、무서운것은結束力이엇다、日本農民運動의첫記錄인걸

○在滿朝鮮人問題調査會를設置하고、所謂壓迫事實을調査한다든가、멋대로두가나햇스면

寿松幼稚園園兒募集

定員 六十名
年齡 三才로六才
出願 三月末日까지 (詳細한것은來問)

各種印材製造販賣

印章附屬品一式都賣商
(店印捺印申込 限定價表送呈)
京城府黃金町二丁目八十八番地
中島印材製造所
電話本局三四四三番 振替京城一五二〇九番

高尙하고美麗하야色艶 添하는구라부호호紅

クラブ白粉 (구라부)

クラブほゝ紅 (구라부호호紅)

クラブつぼみ (구라부쓰보미)

[버들나무표]

三大洋藥

安道璘(안도린) 火傷、打傷、切傷、凍傷、挫傷、神經痛、頭痛、濕疹、感氣바르면特效는驚歎
定價 大型瓶入金壹圓參拾錢 小型瓶入金五拾錢

金鷄納(금계랍) 眞正品金鷄納은分量이一定한膠甲인故로安心하고服用됨
定價 膠甲廿五介入金六十五錢 膠甲五十介入瓶金壹圓貳拾錢 二十八瓦瓶金貳圓也

腸蟲散(장충산) 十二指腸蟲特效神藥 條蟲、蛔蟲、腸蟲、
定價 大人一人服(四回分)金五十五錢 大人二人服(十二錢入)金壹圓也

△버들나무표洋藥은安心하고服用하시요
家庭常備에는第一信用잇는藥으로하십시요

△洋藥界의權威버들나무표를注意하시요
二次試用하시라면注文用紙로請求하십시요

米國大學醫學博士 女醫 柳胡美利 處方
柳韓洋行附屬病院保證

米國品直輸入都賣商
柳韓洋行
洋藥部
京城鍾路通바고다公園前 (電話光二〇二六番 私書函京城四番)

注文用紙
一、注文하실때는此用紙左記에記入하야本洋行洋藥部로請求하시옵
一、注文代金은全部二圓以上의先金은送料를當社負擔함니다 (引換代金도可함)

用處
藥名
住所
氏名

野田爭議副團長 爭議事情을直訴

◇신을벗어들고노부에접근◇ 犯人은軍警이逮捕

작이십일오후한시오십분경에 엽산어용뎌(葉山御用邸)로행재하옵시는텬황폐하노부(鹵簿)가동경역전(東京驛前)에 이르럿슬때에돌연히봉송자속으로부터 천엽현재향군인공장분회장(千葉縣在鄕軍人工場分會長)이며 또로동총동맹관동양조로동조합주사(勞働總同盟關東醸造勞働組合主事)이며 또야뎐장유쟁의단부단장(野田醬油會社爭議團副團長)으로잇는 굴월매부(堀越梅夫)(三一)가신엇든게다를벗어들고 노부를향하야약삽간거리나 내다랏슴으로 기마헌병(騎馬憲兵)에게 즉시톄포되어신데는소관일비곡서(日比谷署)에 인도되엿다는 직소사건(直訴事件)이돌발하엿더라(동경뎐)

六個月持久戰 수만가족은모다풍지박산 斷行하기까지經路

원래쟁의사건의진상을보도하건대 비단일본전국뿐이아니라 전세계에서도 그종류를발견하기어렵게가장처참한 쟁의를 계속하는 야뎐장유쟁의(野田醬油爭議)가그도화선이 된것으로이쟁의로말하면 작년가을부터실로여섯달동안 이나수천의 공장로동자와 몃낫안되는 자본주측이서로 대항하야 싸워오는 중 로동자측에서 제출한 조건에 대하야 자본가측에서는 일일히거절하엿슴으로부득이직공측에서는 동맹파업을 단행하는동시에쟁의단을조직하야아조지구전에들어갓든바원래더축파운동자금이부족한 직공들이다싸홈을계속하야 반개년 동안이나 쉬웟고 나가는동안에실로극도의 생활난때문에 가족은풍지박산하야 흐터지고 심지어발광자(發狂者)까지도수히내어그참상은 실로눈을뜨고 참아볼수업슬만치 되어가든바 이쟁의로말하면 일개회사안에서 널어나문데로만 취급할수업다하야 사회민중당(社會民衆黨)에서송선결의하야오는 림시의회(臨時議會)에 정치문데(政治問題)로데출하야 조야의 시텽을크게쓰울기로된것인데 그게 그쟁의단직공수천명과 그가족 수만명을잇글고 압헤 나서서 악전고투를 계속하든 부단장 굴월매부는이리된바에는 해결할길은 직소하는수단밧게 구할수가 업다하야 이가티 야뎐출발하야동경에이르러 긔회를엿보다가그날에 단행한것이라더라

犧牲된 六百學生 쟁의단자제 학교못다녀 全部落第

야뎐 장유 회사의 공장 에 아출커녀 나아 가서 간창과 된장등을만드는 수천의 직공속에는 대부분이처자를가지고 잇는 사람들인바 금번로동쟁의 때문에먹고살 조고마한수입조차 업어져서가족은 모다 각쳐에류리하고잇다함은 전긔와 갓거니와 그중에도 가장비참한것은 직공들의 자뎨약륙백명이 그곳소학교에다니든중 쟁의때문에 전부낙뎨를당하야 련진한 어린아해들이 가슴을태우고 잇는광경이라더라

犯人의性格 매우진실하다

그런데 직소범인의 위인을보도하건대 굴월매부는 천엽현야뎐뎡상화륜(千葉縣野田町上花輪)이백이십삼번디에 거주하면서 작년오월부터 로동총동맹관동양조로동조합주사(勞働總同盟關東醸造勞働組合主事)로 로동운동에 만히로력하여왓스며 더욱이대정십년에는 양조조합이 창립된이래도 그간부로 활동하야 왓섯고 현재는 재향군인공장분회장으로 활약하고잇든사람으로 가족이 다섯사람이잇스며 성질은비상히 진실한사람이라는데 직소하기까지의 경로를들으면 약일개월전에 결심하고서봉서지(奉書紙)를사서 상주문을쓴뒤에엽산어용뎌로 행재하신다는 신문긔사를보고 지난십구일에 집안사람에게도 사정을 알리지아니하고 동경에이르러 그이튼날에 그와가티결행한것이라더라(동경뎐)

『朝鮮社會가 要求하는대로』 령명놉흔세계뎍철학자 金重世氏今日入京

긔보=희랍철학(希臘哲學)과인도철학(印度哲學)에조예가깁허 오랫동안백림대학(伯林大學)에 교수로잇는 동시에 구주철학계(歐洲哲學界)일홈이놉흔철학가 김중세(金重世)씨는지난십일일 백림을떠나작이십일오전다섯시 십분에고향인개성(開城)에도착되엇는바 씨는왕방한 긔자에게대하야 만흔말을피하고 다만장차로조선사회 朝鮮社會)가요구하는대로일을하겟다고하며만흔말을하지안는바 금이십일 여덜시 십분에경성(京城)에 도착하리라더라

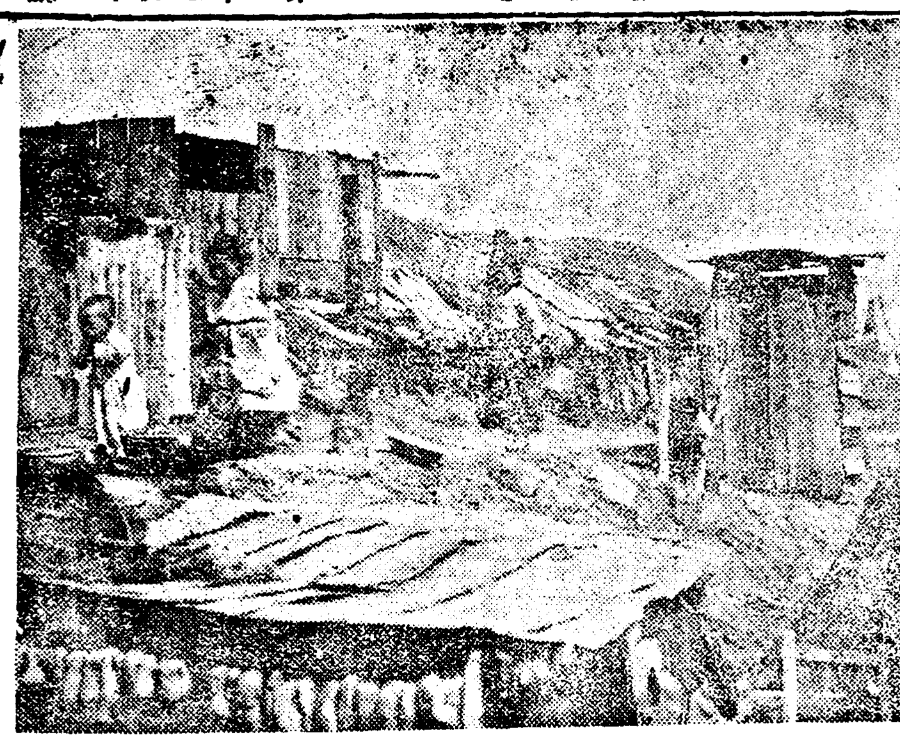
◇널려잇는빈민굴!◇

市內舟橋町에 日人의無理情死

사소한말로말다툼되어 목수의칼로찔러죽엿다 現場에는鮮血이淋漓

시내주교뎡(舟橋町)일백이십삼번디목수노릇하는소천행륙(小川幸六)(四四)은 지난이십일오후네시경자긔의 처지상정지(池上靜枝)(三二)와 사소한일로말다툼을하다가 흥분된것을참지못하야 돌연일할때사용하던예리한칼로 전긔정지의 후부를찔러무참하게도죽사케한후자긔도죽엇는데 소관본뎡서(本町署)에서는 수하사법주임(手賀司法主任)이 수명의 형사(刑事)를대동하고현장에급행하야 검시하는일편, 경성디방법원검사국(京城地方法院檢事局)으로부터는 김검사(金檢事)와 원교검사(元橋檢事)가각각서긔를대동하고 현장에이르러 검시를하엿다는바 현장일대에는 피바다를일우어 보는사람으로 하여금실로전률을늣기게하엿다더라

借金에못견듸고 愛妻賣却에難堪 차라리팔기보다가터죽자 ◇惨劇演出의原因

별항과가티 자긔의 사랑하는처를두참히도죽사케한원인에 대하야서는 여러가지풍설이 만흐나 전긔소천(小川)과 정지(靜枝)는 일본북해도(北海道)에서 부부가되어 조선(朝鮮)으로 건너와서 각처로 장소에서 목수 노릇을하야이래 생활을 하여 오든중 형텸 생활(生活)의 곤궁을늣기어할수업시작년동절(冬節)에 전긔정지(靜枝)를례산(禮山)에 잇는 삼복루(三福樓)에작부(酌婦)로 이백오십원에팔아먹은이후 또다시금년정월에 백원을 전긔삼복루주인 반뎐(坂田)으로부터 가져오게되자 전긔 소천(小川)은 대웅(太秋)가로 술을 먹어 다업시한후 또다시지난삼월경에 이백오십원을 가져오게되자 전긔삼복루주인반뎐은점점차금(借金)이 늘어가고정지의부모의승락서(承諾書)가 업슴으로 승락서를요구한결과소뎡경(東京)에잇는정지의부친지상정차랑(池上正次郎)(六三)에게려비삼십원을보내어지난정월에조선으로오게한후 례산에잇는 삼복루주인 반뎐과 뎡지를불러승락서를하야주려하엿스나필경당자들에게하니참아도로보낼마음이업서일금 삼십원을 지상에게주어 일본(日本)으로가라한후삼복루주인반뎐에게는 대공긔구(大工器具)전부를넘어서라도차금(借金)을 반제(返濟)할터이라하며 매일술만먹고 주정을 하든중아모리생각하여도차금을갑지못하겟슴으로 차라리 차금을갑지못하야몰려보내는이보다 가티죽는것이낫다하고 전긔와가티 즉시에뎡지를 죽이고 자긔도자살을 한것이라더라

公園게棄兒 병사로판명

이십일오후다섯시이십분경에 시내사직동(社稷洞)에잇는사직공원(社稷公園)안에생후약오개월쯤되어보이는 사내아이의 시톄하나가 버려잇슴을 종로서원이 발견하고 즉시 경찰의가출동하야검시한결과타살은아니요병사인것이 판명되엿다는데 범인은 아즉 발견치못하얏스나 대개생활난으로매장할길이업서그와가티유기한것으로관측된다더라

線路置石으로 京義列車脫線 즉시회복되엇다

신의주에서떠난칠천오후여섯시사십이분에출발하는남행데륙호렬차는두마일가량이나진행타가 돌연긔관차두사박회가탈선되어 한시사십분동안이나허비하여서 겨우복구되엇다는데원인은누가 선로에돌을노아서그가티탈선되것이라더라

龍井驛에만 每日五十名

═덩처업시흐터지는류리군 큰흉년을맛난것가티비참═ 流離!流離!

근일조선내디로부터 간도로 이주하는동포가일가월중(一個月中)에이르는데 그동포중에는함경북도회령(會寧)까지와서는려비의부족으로 인하야 그곳서부터는도보(徒步)로 화룡현(和龍縣)오랑캐고개라는 태산준령(泰山峻嶺)을 넘어룡정으로들어와서는 각처로덩처업시 흐터지는 한패와또한패는 려비가 좀유족한관계로종성상삼봉(鍾城上三峰)서부터텬도텰도(天圖鐵道)를리용하야 룡정역(龍井驛)에와서 나리는사람들이요사이매일오십명식이나되어 뎡거장구내에는 일대혼잡을닐우리만치되엿는데 그중에도 더욱참혹한 형상은쳔리오랑캐고개를 넘어 룡정에들어오는이주민은 그간여러날동안익숙지못한산간험로를걸어온관계로 로역에 피곤한그들은죽엄을압두고병상태의병인과가티얼굴에는 혈색한뎜 업서보는사람으로하여금부지중눈물을자아내게만한데 그러한 곤액가운데에서도 가지고온 려비의부족으로수다한 가족의 목숨을니어갈길이업서 남녀가 어린아이를업고안고하야 룡정시가디로 가독히차저 다니면서 밥을비는형상은 눈물업시는볼수업는 근래에 드문참극을연출하엿다더라

無産兒童에게 無料講習會開催 불교유신에만흔공이잇는 佛教青年會經營

과거조선불교(朝鮮佛教)유신사업에 만흔공헌을하힌 조선불교청년회(朝鮮佛教青年會)가중간 여러가지 사정으로 삼사년동안 유야무야(有耶無耶)로 지나오든중 작년세밑에 다시간판을 걸고 부흥운동을 하여 오든결과 지난십칠일부터 십구일까지 삼일간수송동 불교중앙 교무원에서 오수여명이모히어 불교청년대회를열고 좌긔사항을 결의하얏다더라

決議事項

一、朝鮮佛教中央事業으로中央教務院에서經營하여오든佛教機關雜誌인『佛教』와中央布教事業을自今以後로는青年會에서經營하겟다는要求를中央教務院에하기로함

一、文盲을退治하며無産兒童의게學習의機會를주기爲하야無料講習所와日曜學校를中央에設置키로함

一、本會維持와事業進行을爲하야會員의月捐義務金을徵收하되有給會員에게는月俸의五十分一의特別義務金을徵收키로하며中央教務院의每年豫算中에青年會維持及事業費의編入을中央教務院에要求하되寺刹의大小를딸아逐年提議키로함

新任幹部

▲庶務部事務 白性郁 常務 金正完 理財部事務 金尚昊 常務 鄭樂英 文教部事務 金泰洽 常務 趙殷澤 體育部事務 姜裕正 常務 韓之錫

某國人과聯絡한 軍事偵探을逮捕

군항에비밀이외국으로새어가? 犯人은青年團長으로名聲잇는자 舞鶴憲兵隊大活動

무학(舞鶴)헌병대에서는신무학(新舞鶴)과 무학의 두경찰서와 련합하여가지고 이십일 아츰에 돌연대활동을 개시하야 무학요항공작부(舞鶴要港工作部)에서 두명의청년을헌병대로인치한후 계속한후 조환긔독교청년회(條丸基督教青年會)의촌뎐정치(村田政治)(三一)를또한헌병대로 인치하고 취됴하는일방으로 고등형사는 각방면으로 출동하고궁진(宮津)검사국에서도 청뎐(淸田)검사가출동하야 취됴를하는데 내용은발표치아니하나 작년가을이래로 무학요새(要塞)디대에서 발생한외국 군사뎡탐사건에대하야관련이잇는모양인바 공작부에서검거된청년은신무학청년단의부단장까지지내인촌상효치(村上孝治)(三一)와중무학청년단데삼지부장 희뎐일웅(喜田一雄)(二一)의두 사람으로그들은모다 조선과제도공(造船課製圖工) 들인데 아마 조선(造船)에대한비밀까지사진을박이고또긔록한듯한바그배후에는모외국인(某外國人)까지련락하야조직뎍으로한행동인듯하다 더라(무학뎐보)

秘密地圖紛失 외부의사람에게전하엿다 鎭守府는大驚失色

일본해군(海軍)에서조제한횡수하군항내수륙군사설비(橫須賀軍港內水陸軍事設備)를 상세히 긔록한 군사상(軍事上)의 비밀디도(秘密地圖)를 어느름엔가 분실하야 외부의 사람에게전달된사실이 최근에야 판명되엇슴으로 진수부(鎭守府)에서 크게 놀래어 헌병대(憲兵隊)와 협력하야목하대활동중이라더라

鴨綠江解氷

압록강(鴨綠江)은최근수일내의란긔(暖氣)로인하야하류방면(下流方面)으로 부터해빙(解氷)이되기시작하야 이십일부터텰교(鐵橋)부근일대(一帶)에는목하류빙(流氷)이빈번히흘러내려오는중이라더라

[3] 움즈기는봄

繁華都市압헤두고 千餘名의貧民窟

사내는품파리녀자는삭쌜래를하며 어린아이는쓰레기통을뒤지어산다

봄을안고봄둥진이를차저서 B生

봄!-그것은 두말할것업시 조흔시절이다 그러나그것도 보는사람을딸하그촉감(觸感)하는바가다른것이니 춘성무처불비화(春城無處不飛花) 는시인(詩人)의 보는봄경이며 모춘텬긔가 호생상감인(暮春天氣好生傷感人)은 한만흔쳐녀의 보는봄이며 춘색뇌인면부득(春色惱人眠不得)은다감(多感)한문학청년의보는 봄이다 이리하야 가는봄이라도 마지하는사람의 처디와 성격과 계급을딸하 다른것이니 요대주각(瑤臺朱閣)의조흔집에서봄마지를하는『색』은조아는계급에게는 질거운봄이될것이며그우한산인 꿈꿔막한사원(寺院)에서 외로히봄마지하는 젊은수도자(修道者)에게는 오뇌(懊惱)의 시절이 될것이며 아지랑이쩌인산인 기슭에서 광이를고영파는농부 에게는 밧봄의『씨ㅣ스』이되는것이다 그러면 한달에불과삼사원이라는만치안흔 금액의월세방 한간을못어더 들고(野)가운데나 개천가에 집도아니오 텬막도아닌 그야말로 중간정의『움』을뭇고 지내 면서 그날그날의 막버리로 간신히호구를하야가는 빈민굴의 데사계급(第四階級)은이봄을엇지나마지하는가?

非家非幕異樣物 蜘蛛網가튼道路

청계천(淸溪川)가름을딸하차저 간곳은훈련원(訓鍊院)한도룡이 청계천가!디명으로고양군한지면신당리(高陽郡漢芝面新堂里)이다 골목을들어서니 도로가착잡하기거미줄!이발을듯는독자는 『움』이나『토굴』모양으로번화하게그런줄알것이다 그러나실상은그와정반대……울타리업고마당도업는데중년녀자의얼굴에바인죽은쌔 모양으로 처량스러운 옴집이 게박이고 게박이어그들 자긔네씨리 통행하는 실낫가튼 길이그와가티 착잡하야 처음가는사람은 엇닥하면 남의집으로 들어가는실수가잇기쉽나

遙遙相望兩分村 四載經營八十戶

이곳의 빈민굴은 들에위의두곳으로 난우어저잇는 총호수가무려팔십여호ㅡ그곳의주민이남녀로소를 통틀어서 일천여명이라한다 그런데 그들은모다연강근처에서 살다가 지난을축년(乙丑年)수해에 가산즙물을모다류실하고 위태하는 생명을간신히 건저가지고나온사람이대부분으로그들은 다른곳으로 살만한데를부한히 고르고자하얏스나 그들의 갈만한곳은 도모지업셧든것이다 그리하야 이곳에 움막이 부치기시작하기는지금으로부터 사년전! 한집이늘고 두집이늘어사년후오늘에는천여명의주민이되게되엇다

食口마다벌어도 滿洲粟이常食物

집업는 그들이 주접(住接)할곳은 이러한경로를 밟어가지고어리하엿스나 입의풀은 엇지나하여가느냐하면 일년삼백륙십일을 소통하나 까딱아니하고 소위 불로소득(不勞所得)으로기름진 살림을하는 사람들도 만흔세상이나 이들은 집안식구가몃이면 몃사람이모다 버리를하여 자긔의먹을것은 자긔가 버는터이니 장뎡은 막버리를하고 녀자는삭빨래를하며 아이들은 시내시외의 쓰레기통을뒤저서 각각버리를하면 하루평균수입이 최저삼십오전으로부터최고칠·팔십일 한다 그러나 버리도한달삼십일을두고 쫄곳잇는것이 아님으로 그중에서 얼마를 저축하엿다가 버리업는날의 생활을 유지하는 까닭에 그들의생명은 만주좁쌀이아니면 부지를할수업는 이만큼되는것이라한다

唯一學府東正所 夜學해子女教育

그러나사람이란희망을가지고사는것이다 그리하야비참한생활을계속하는그들도자녀의장래를 위하야는 역시 가르켜야겟다는 생각으로 잇해전부터 동리에서 공론하고동정강습소(東正講習所) 라는계몽긔관(啓蒙機關)을 만들어노코 밤이면 자녀를교육한다 고한다 이들의 봄이오는때 이들의깃봄은엇더할것이며지금에안저서 봄을 기다리는그마음은얼마나간곡할는지?……(쯧)

類例업는新案 活字鑄造機

한번에글자두개식나온다 資本이업서苦心하는發明者 完成하면世界的發明

우리의손으로 현대생활에 필요품이 하나식둘식발명되어 조선의발명계는 새광채를 띄게되엇다함은 루보한바어니와 본적평북선천군(平北宣川郡)현주시내사직동(社稷洞)이백삼십사번디 심현(沈顯)군은 대정십일년에 동경(東京)으로 건너가서 고등공업학교(高等工業學校)에입학하얏다가 여러가지 사정으로퇴학하고 그후부터 발명고안(發明考案)에 노력하기 시작하야 약오륙년간을 고심하야 온결과 자동식 이본활자주조긔(自働式二本活字鑄造機)라는것을 발명하야 목하특허국(特許局)에 데출하고 허가나기를 기다리는중인바 이이본식주조긔는 오늘날까지 전세계에서 사용하는 주조긔와달라서 한번에두개식 활자를 배어낼수잇스며 또초호(初號)로부터 칠호까지 임의로 할수가잇는 전세계뎍으로 현대문명을 조장하는 발명품이 될수가잇스나 불행히 발명자는 고안을하얏슬뿐으로 이긔계를 제조할만한 공장을널으길자력이업슬뿐아니라 이긔계를만들어 한번시험을 하는대도 일천오백원의 돈이들어야 되는터인데 그만한자력도 업슴으로 이시험비(試驗費)를 싱만하기위하야 현식고(顯式鑄)특허출원중에잇는데 이것도 타인보통다르미보다 소이만치 돌지아니하며 불피우는데도 힘이들지아니하고 열도가일뎡하야 다르미밤을 잘나게되는데 가격은불과일원으로 살수잇게 되는터이나 이것도 역시 제조판매할자금이업서 특허가불원간에 나오게되엇스나 제조에착수할 자력이업다는바일반 긔업가는 이에독지하기를바란다더라

발명자심현과그발명 한긔계와그모형

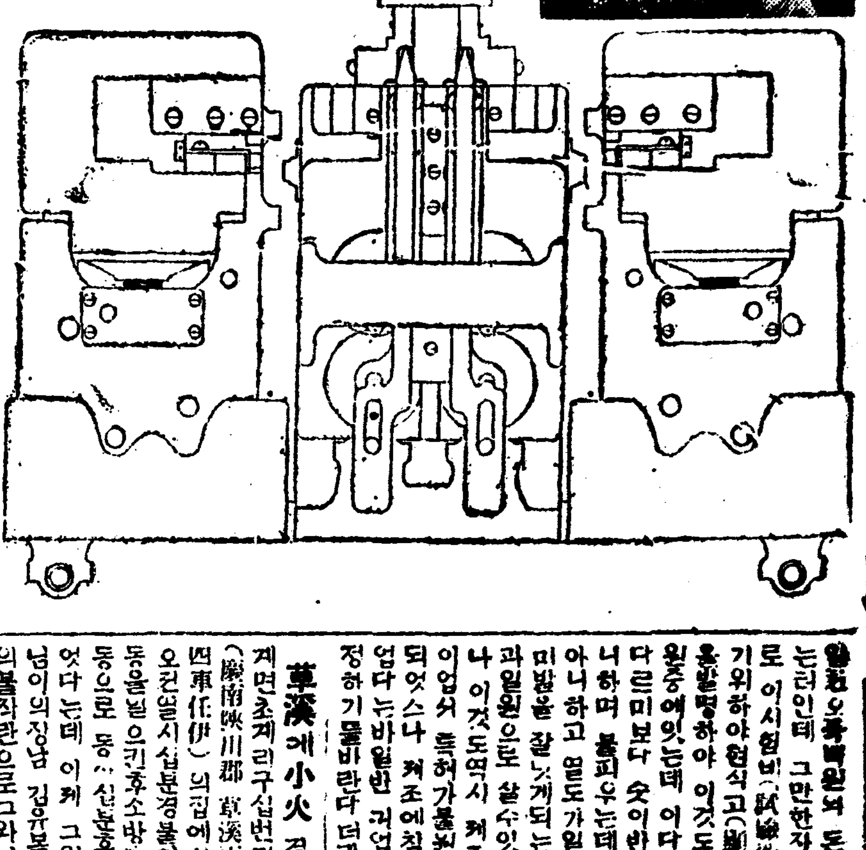

五百五十里간 少年竊盜逮捕 경성서범행 평양에서잡히어

지난십오일오후아홉시사십분평양역개찰구(平壤驛改札口)에서는경성으로부터오는소년두명을 평양서형사가 톄포하야 신톄수색을한바 그주머니에는 오백오원이라는 큰돈이들어 잇섯다는데 이소년들은 경성남대문시장(京城南大門市場)김용은(金容殷)집에서 사환하든김순룡(金順龍)(一九)과 최창복(崔昌福)(一七)으로 주인의 돈뭉치를가지고온것이라는데 목하 평양서에 인치하고 경성에 조회중이라더라(평양)

草溪에小火

경남합천군초계면초계리구십번디의사차님이(慶南陜川郡草溪面草溪里九〇四車任伊)의집에서는지난십칠일오전열시십분경불이일어나큰소동을닐으킨후소방대와동민의협동으로 동이십분후에야 진화되엇다는데 이제 그원인은전긔차님이의장남 김유복(金有福)(三二)의불작란으로그와가티된것이라는데 초가한채가반소되엇다더라

學生의榮光日

女子商業學校 우등생한명

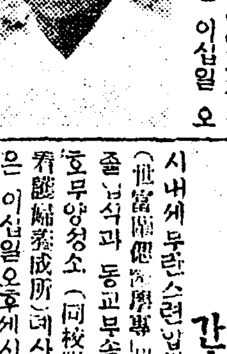

시내견디동(堅志洞)에잇는경성녀자상업학교에서는 이십일오후한시부터 동교 구내에서본과(本科)데일회 졸업식과 전수과(專修料)데이회졸업식을거행하얏다는데 금번졸업생은 본과삼십이명전수과십사명의전부사십륙명인데 우등생은 전수과의리순돈(李順敦)양한사람이라더라

世富醫專卒業 간호부로

시내세부란스련합의학전문학교(世富蘭偲聯合醫學專門學校)데륙회 졸업식과 동교부속병원 산파간호부양성소(同校附屬病院產婆看護婦養成所)데사회의 졸업식은 이십일오후세시부터 동교구내에서 거행하얏는데 금번졸업생은 다음과갓다더라

◇세부란스醫學專門學校

▲金鳳基▲金錫圭▲金兌根▲張 李昌鍾▲白泰星▲張元用▲張鳳根▲崔陵

◇附屬病院產婆看護婦養成所

▲金近源▲朴良順▲韓貞利亞

종명자

시내어느보통학교에서는학교후원회비를 늣게내엇다고그학생의소견표를고의로잘못하여주어서▲그학생이상급학교시험에 억울한락데를하엿다는말이잇다▲그럴리가잇나!아마풍설이겟지……만일 사실이라면 그런학교의 선생은용서할수업는일▲일긔가차차따뜻해지니까 길가에들 나가면불량소년 불량소녀의 그림자가 풋득풋득 비취이니 자녀들둔 부모들은잘 신칙하는것이 조흘듯▲봄이되면이런것이모다씨스는일이다생기는폐해이다

綢緞 사게 팜니다 布木도 京城 東亞婦人商會

朝鮮開城南本町 東西洋各種苗木大賣出 種子 春期開城自采種大賣出 苗木 種子 肥料 農具 松都殖產株式會社 電話長三七七番 振替京城一五〇〇〇番 目錄呈

副代理店特設 今般業務擴張하기爲하야內鮮人을不拘코左記各所에副代理店을特設하고主務는有給으로特遇함 意志堅固한合格者는左記履歷書를送付하면採否通知함(要保證人) 一、商工業者로相當收入을希望의方 一、官公吏又는銀行會社에經驗者 場所 咸南一圓 江原道內 通川、淮陽、高城、襄陽、江陵、麟蹄、平康、鐵原、金化、谷郡 元山府幸町參番地 日本生命保險株式會社元山代理店

專賣特許 金牌受領 淋病 世界一療法 酒도自轉車도勞働도모다쉬지안코自己가秘密히簡單安全히治療할수잇소 東京靑山北町一ノ三六 大阪市土佐堀一ノ三 京城本町五丁目 新富堂

老少腎氣强壯 回春劑? 文明의進步를딸아性欲的回春法 生殖器神經의滋養을强하야血液을淸春化하는作用으로〇〇을任意로할것이오靑春의過度를助興케할念慮로服藥을廢하고日式停止하엿다가服用하되服藥하야〇〇일지라도身體의害가全無하며長服하되藥力의效驗이無하고鴉片類等과가티習慣的副作用이全無하야一般衰弱者를勿論하고健康한분은一平生一大快樂을增進케하는世界的好評이잇는木齊의實驗成績을試服하시압 注意 木齊를服藥時는朝鮮人蔘을並用치못하오니注意하시고仙藥物은無하야服藥에第一便利함 地方은代金引換함 藥價上劑拾圓 京城西大門外阿峴三五四 大同院 (아현골련방아다리압)

籾摺、精米 ヤンマー 石油發動機 나쇼나루精米機 目錄進呈 京城驛前 山岡發動機京城支店 釜山府富平町一丁目 加藤商店機械部 群山府榮町 渥美商店 咸興大和町三丁目 松下商會

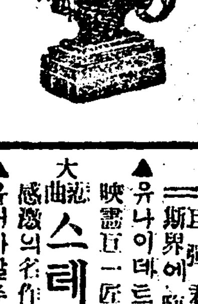

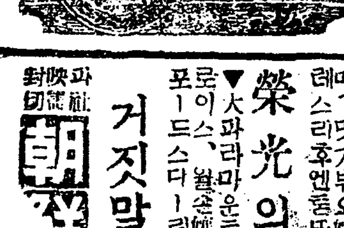

三月十七日(土曜)낫부터大公開 ▲大파라마운트社超特作品 監督하바드부렌는氏苦心大作品 主演베드、부론소孃 이映畫야말로、藝術의極致!散文的人生의運命을描寫한幻想劇이요、珠玉的佳篇 보시고자願하시든名畫가이제야나왓습니다 實寫 海軍生活 全一卷 喜劇 騷亂한撮影所 全二卷 市內黃金町 優美館 電光三九五番

喜活劇 珍婚世界漫遊記 全七卷 파스트나쇼날會社特作大名篇 檢閱石(콘니의遠征) 콘니ー하인스氏主演 에도나ー마후이孃 山上嘉人氏共演 埃及을背景으로喜劇界의寵兒콘니가大活躍! 喜、快淋漓의名活劇

今春映畫界의巨篇의絕大 當三月十八日(日曜)부터 超特別大興行 一代의女傑노마단마치孃의精華의實現된大藝術篇 ═椿姬═ 全八卷 巨匠후렛트니부로氏最大傑作 感傷의美姬노마달마치孃主演 世界的美男기루바ー드로란드氏共演

공주파주이야기 全十卷 참으로아름답고운명劇!재미잇는 영화!불사록귀여운고사랑스러운이영화는꿈의나라、詩의나라、童謠의나라를憧憬하는이가볼映畫 ▼월리암、폭스社特作 메-ㄹ맛가뷔오孃 스트라후엔氏共演 榮光의道 七卷 ▼大파라마운트社特作 로이스、윌손孃 포ー드스다ー링氏共演 거짓말百中 八卷 封切 朝劇

三月二十一日 ═斯界에臨한二大名篇═ ▲유나이데드에뢰스트社超特作 映畫巨匠헨리킹監督作品 大巨篇 스테라다라스 十一卷 ▲유니바살쭈엘超特作映畫 感激의名作品第八藝術의精華 巨匠그리렌스뿌라운名作品 ▲유社超特作 戀愛名篇 胡蝶 全八卷 大美活劇 長篇 豪勇삼손 三四篇 冒險!冒險!痛快! ●特別豫告● 외의 배노래 十卷 울 十卷 出 十二卷 炎 九卷 封切 日本映畫社 團成社 電光九五九番

새봄마저 —교문나스는재원들—
「숨은련재음악가」
【培花】 배화학교의강헌경양
각녀학교졸업생을차저서 (十六)

꽃운대(郭雲臺)우에옷독소사 만호창안을 굽어보는 장엄한사 충양옥은 배화(培花)녀자 고등 보통학교니 그곳의금년졸업생은 십륙인이요 그들이 졸업후에지 망하는곳은다음과갓다

家庭	三人
京城師範演習科	二人
梨花女專音樂科	二人
京畿道師範	一人
中央幼稚師範	二人
慶北道師範	六人

그러자 배화녀자고등보통학교를 금년에졸업하는이들가운데귀수 피아니스트가잇다는소식을드른 지는이미 오래엿다 그가얼던(樂聖)에 머물너일홈을떨치지아니엿 스려세상사람은아즉그의숨은자 랑을찾지못하엿슬것이다그는강 매(姜邁)씨의령양강헌경(姜顯卿)양이니 엇던날오후긔자가그 들학교로방문한일이잇섯다그는 졸업식에출연할독주『사내가에서』라는곡됴를련습하기골독하 야사람이것헤싸지갓가히이르는 줄도모르고잇섯다그가보통학교 륙학년되든해그의나히열세살때 에 그는호긔심에 섯녀서우연히 시작한것이 지금은 그의생활에 절반을 뎜령하는 조흔반려자가 되엇다한다 그는 피아노업시는 세상에 처할취미를 일는것갓고 피아노압헤안젓는그시간이그에 게데일 귀한시간이요 데일유쾌 한시간이라한다 피아노를 칠때 의긔분도 작곡을 발아후은마음 이 쾌활하여지고도 흥분될때도 잇스며 비곡을칠때에는 또한슷 업시마음이 슬퍼지지마는 음악 그진경에 들어가면 깃부다는것 이 슬푸다는것이 다른삼림이석 기지안흔 순일한 감정만이일어 나기때문에 그순간의 생활은오 즉『신비하다』고만 일캇지 안 흘수 업다한다 교내 학생긔 독교청년회주최로 무슨 큰모임 이잇슬적마다 반드시 그의출연 이잇섯다하며 그학교 교무주임 김지환(金智煥)씨는어떤음악회 에 그를출연식혀도 붓그럽지안 타는자신을 가젓다고 말한다 긔 자는그에게이런말을무럿다

『당신의 생활가운데피아노치는시간이 데일귀한 시간이라면 데일사랑하는 시간은무엇입니까』

『그것도역시피아노치는 시간입니다』

『장차도 그럴가요』

그는웃기만하엿다 또다시긔자는

『누구의작곡을데일 사랑하십니까』

『누구의 작곡은데일사랑한다는것보다 슈-벗의작곡을 데일만히 첫습니다』

『선배음악가중에는 누구를데일조하하십니까』

『모-사시를데일 조하합니다 씨의곡은 아름답고 단아한때문입니다』

『하로에 몃시간식이나 피아노를치십닛가』

『학교에서치는시간은 한시간식뎡하여잇습니다』

——이러한 문답이잇섯다 그는졸업후에 리화녀자전문학교 음악과에 입학될터이라고말하며 에교가담북한 우숨을짓더라(사진은강헌경양)

봄의노래
金己石

따에서나는풀은生命들은
一齊히하얀벗을올向하야
아름다운昇天曲을불으지안는
가?
묵은집 鋤소리를일배
잔듸우에힐미엿개나리
봄볏에졸고잇다
오오!偉大한生命의봄이여!
閑寂한봄이여!

×

시내가에어린이들
버들피리로
봄의平和노래하고
나물캐는새악시들의
안타가운가슴을욱그려워하는
애닯는봄이여!
아름다운봄이여!

천리밧사람의 얼골이보인다
최근의재발명『텔레베존』
◇英國發明界消息【三】
쑴가튼참사실

오날여긔에나타난사진은뉴-욕시에잇는수신국(受信局)이올시다 수화긔(受話器)에서 이야기를 듯는동시에 발신소(發信所)에잇는사람의얼골이알게되는것이올시다 목건에설치된『텔네베존』의수신장치(受信裝置)의 적은창으로 ◇수백리를 격하야잇는 와싱톤시(市)또는뉴욕잇써니-에 잇는사람의 얼골이 나타납니다 이적은창은 길이두치 닷분넓기 두치올시다 창막(幕)에 나타난 인물이 입을 움즉이면동시에그 사람의 소리가 귀에들니는고로 무릅을마조대고이야기하는것가튼늣김을맛볼수잇습니다당배를 피울때에는당배연긔까지가보-얏게보입니다 미국에 엇던신문 긔자는이러한말을하엿습니다 『우리들은 벌서완격한영역에잇는사람과 얼골을 대하고이야기할수잇는경험을하엿습니다 다만현재 우리가 이러한『텔네베존』의 장치를 설비한다는것은 여간어려운일이 아님으로 이것이 일반화하지 못할것을 한탄할다름이올시다그러나선 사업의 ◇초긔시대 인고로이것도멀지안흔장래에는갑적은『텔네베존』——무선원시(無線遠視)장치가 되어가뎡의취미를 도으리라고 생각합니다 무선뎐화를 우리의귀로 삽는다면 무선원시는 우리의 눈이라고하겟습니다 우리가 장차 수천리밧게잇는 사람을 볼수잇는동시에 그의말을 듯게 된다면 얼마나 행복될것입닛가? 그야말로 과언녯사람이 꿈에도 생각하지못한 유-토피아라고나는밀입니다 나는이제 미국서독일 불란서 오스트레니아기타여러나라사람의 말을무선뎐화로들엇습니다 이만큼 오는날의 ◇문화생활 을감사할수밧게업습니다다얼마지나지안허서 우리는 세계각국사람의 얼골을 미국안저서 구경하고 이야기할수잇게되리라는것을 생각하면입으로말할수업는깃붐이가슴에 사모칩니다 나는과학을밋습니다 과학문명은 인생의복음이라고나는확실히밋습니다(끗)

女子一生의 거울보는時間
六千餘時間
瑞西서發表

최근에서서(瑞西)의어떤한가한사람하나이녀자가한번세상에나서 칠십까지 사는동안에 거울(鏡)과 눈쓸들을 하면서 모양내는 시간이무려 륙천시간이나된다는놀랄만한통계서(統計書)를 발표하얏다는데 그는전긔자긔나라의녀자에며하야만 묘사한것이나 그의말에의하면서서의녀자는세상에 난뒤에얼굴이되기전에벌서 거울을 대하는것을 갓게된후일곱살부터얼살까지사이에는간신히거울압헤안저서거울을보기시작하야 하로에 소비하는 시간이약칠분(七分)이며차차로 모양을내기시작하야 십오세부터는 하로평균 십오분가량이나보고쏫봉오리와가티아름다워지는 십륙세 부터는녀자의본색을발휘하야컨혀거울과눈싸홈을하게되어이십이삼세까지 가평균약삼십분이며그후칠십까지는 약이십분을 허비한다는것으로 그것을통계하니까 약륙천시간이 된다는것이라합니다

文藝
所謂藝術의一翼的任務란엇던것인가?
——李鄕君의無智를嘲함——(一)
鄭順貞

一、序言

過般(昨年)에잇서서 朝鮮에서도 아나키合見地에立脚한文藝家一群을發見할수가잇섯다金華山一派의出沒이 即그것이다 그러나 彼等一群은우리의同志 尹甚鼎 林和 趙重滾等의理論에依하야餘地업시 克服坐折된것은 지금에와서 吾人의記憶에 淸新한感이잇거니와 彼等!맑스主義의鬪爭理論에 排擊을當하야命脈이頃刻잇는彼等은殘命을保存하기爲하야『自由藝術聯盟』이란亡命軍의部落을結成하고서, 必然으로彼等을차저오고야말, 죽음을企待리면서잇는것이다 그러나如此히彼等一群을 싹々히淸潔해버린今日에와서또다시『藝術의一翼的任務를爲하야』(一部藝術運動을許함)이라는 看板을걸고서 自稱無產階級的文藝運動을·高調하는든氣勢를보이면서 出版한 大膽無變한 아나키스트 李鄕君을새로이 發見하게된것은 우리無產階級運動에잇서서(眞正한意味의)最大不幸이라기보다도 最大多幸이라고아니볼수업다왜 그러냐하면 우리는彼等을發見한後에야 彼等을우리의××우에無慈悲하게××을執行할수가 잇스니까——

同志 朴八陽氏의 新年劈頭의快論(朝鮮日報所載)中『一九二八年의論壇은非맑스主義의排擊이 繼續될것이며 眞正한맑스主義文藝理論의樹立에努力할것이다』하는것은 그얼마나智慧롭은豫言이냐? 그리고一九二七年度에도 果敢한理論鬪爭에依하야 非맑스主義者一切를克服揚棄하엿고 同時에우리無產階級運動自體의陣營內에서도許多한誤謬을犯하고잇는 同志들指敵暴露하야彼等에게眞正한맑스主義를敎示해준階에서 理論鬪爭은重要한役割을삼어온것이다 그러나 無智한李鄕君은非맑스主義의克服揚棄를否定하고 前記와가튼 朴八陽氏의所說에 反對說을羅列해노코서도오히려 自己所說이 當然한것이나가티생각한다 이야말로大膽無雙이라할가?厚顔無恥라할가?

李鄕君이말한바 一九二八年度에는 맑스主義全理論이破產을當할는지도모르는냐?그리고아즉까지맑스主義理論은混亂한中에잇스며 戰鬪作品은個人個도 出產치못햇다——또그리고맑스主義로는 人類의問題를 解結할수도업고 一民族 甚之於一個人의問題外지도 解結할수업다는것을 是認하면서도 그에對한論證은避하겟다고하엿다

그러면 나는李君에게質問하겟다 李君은 맑스主義理論이 破產을當할것을 무엇으로써證明을하려는것인가? 그리고 맑스主義理論은 混亂한中에잇다!아니다!맑스主義理論이 混亂한것이아니라 君等과가튼非맑스主義者——非無產階級運動者의錯亂的理論이 우리陣營에侵入하야 우리陣營을 攪亂식히려하는것이고 事實에잇서서는 맑스主義理論은 堅固한地臺우에 確立되어잇다 또君은戰鬪作品을차저볼수업다고햇다 果然李君의말과가티 우리陣營에는아직까지 無產階級的作品이 產出되지못햇는가?이것은 一理에업는말은아니다 그러나君의보는 그所謂戰鬪作品이란如何한것을指稱한인가? 이것을 表明치안코는 戰鬪作品의有無를云할資格이업다 萬若君이생각하는바 戰鬪作品이階級鬪爭의內容으로한 作品을云謂함이라면 그것은容易히 發見할수가잇슬것이다 다시 말하자면 工場主와 職工과 地主와小作人과屆主와屆人——等의階級的軋轢을題材한作品을찻자면其數가實로만타할것이다 그러나우리는如此한分散的 局部的鬪爭軋轢만을 題材로한作品을無產階級的作品으로認容할수가업다

◇『人造人間』

얼마컨에 본보에소개하엿거니와 이사진은 요사이 미국의『웨스팅하우스』의 뎐긔기사(電氣技師)『웬스레-시』씨의손으로 맨든사람이니 이사진중간에슨것이 바로 그인조인간이고 그엽헤슨이가 그기사인데 그기사가 그인조인간에게 뎐화로신호(信號)를하는대로 사람과똑가티 움즉인다는바 만일 이인조인간이 완전히 발달하는때에는 이당엉어리에는 인조인간으로 가득찰는지도모릅니다

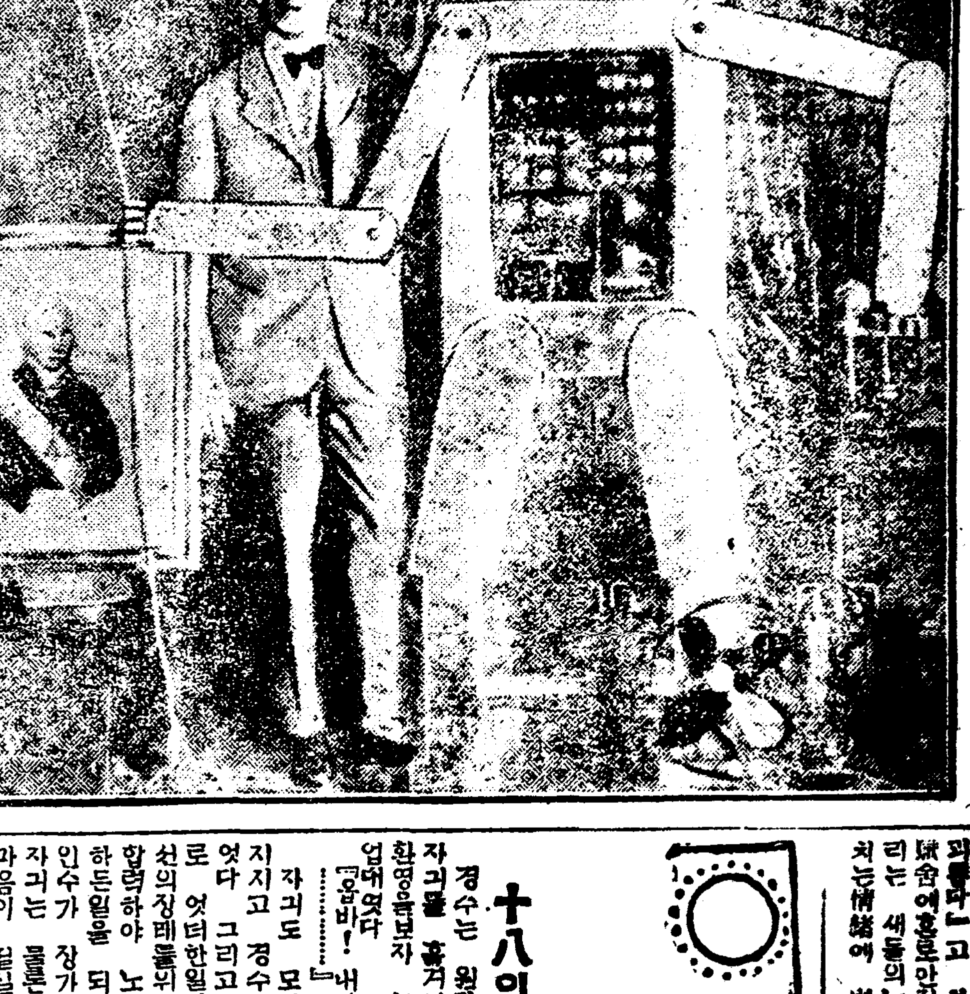

新春隨想

新春立體感(上)
李鄕

멧날컨엔 보슬비 나리더니 산들바람은 요즈음거리에가득하여졋다

이제는봄이다 生命水한배잔 득실고 어름고개넘어서 차저온 봄이로구나!自然은更生의 喜悅을 無限히춤추어노래하는 때가되엇다

이러한봄철은 내마음속에도 조고마한 즐거움이잇슬뜻한데도 如前히沈鬱과倦怠와의 重壓에서 허덕이는呼吸을 뜻업시繼續할뿐이니 무슨싸닭일가生氣도업시 血脈은循環을차고작고되푸리 할뿐이다 그러케도 絕望과煩悶에사는 내에게는 다사로운自然의품보다도 한篇에詩가 읇조리고십다 뜨거운피방울뛰는 熱情의詩을읇조리는곳에서 生의興味을 어더내일것가티 생각된다 아니 생각될뿐아니라 相和君의詩歌를 읇조릴때마다 新生命을 가슴속에서물부친다 오날봄은 그의노래가 몸시도그리웁다 봄동을부더안고 눈물을뿌리며 『버에 게호미들다고』『팔목이시도록 일하겟다』고놉피、소리치든 그의울음은 그 音調에高低를 뜰아長短을 뜰아 내마음은 그리-듣은沈動하엿다 落望에서 新生의光明을 어더내인듯이 深刻하늣김을 바더왓서

相和君 오날은봄이아니요이봄에서 눈물흘니며 빗갈업시 지내는 철분이를 생각지못하시오

依支업시 가련히도떨니는마음이여!그속에 生命을주고喜悅을주든 노래는 어데로흘러것슬가?

엇던사람에게말을드르면 그는 監獄의사람이 되엇다고한다이 말을드를때에 나의놀램이야形容이나 할수잇스랴마는 엇전지 그말이虛言이엇스면하는마음이든다 생각하여보면 우리의마음에 몰부치든 그의노래는 하도드린본지가 오래이다 우리에게 喜悅을주고 勇氣을주든사람이 獄舍의나그네가 되엇다 獄舍는修道院이라는別稱을가지고잇는곳이다 그러면 그는아직도 入院治療를要하는사람일가 그는우리와가티不適者이다現實에발을부치고 사라갈수업는 不適者이다

『獄舍의봄은 겨울보다도 괴롭다-』고 하든때——그가 獄舍에호로안저 동창넘어로들리는 새들의노래를들어 홀길처는情緒에 변하여지든 哀愁와哀憤의가득하엿든지금 聯想한다 그리하야 獄舍의봄과 朝鮮의봄을對照하여본다

◇本社를見學한朝鮮女子學院卒業生

아름다운家庭
尹石重

새파란 별이되어바람에떠서
은하물을건너 가서헤매엿지만
이대가티좋기조코편안한곳은
계수나무그늘에도업섯습니다
새-빨간저녁노을조하되지만
올라가서안저보면볏이드려요

나의일홈파랑새 어린파랑새
이대에서길니워난어린파랑새
별-다른세상을찻고차저도
나의살든뎃-집만모다못하야
이리커리떠다니다또왓사오니
오날부터이대-에재워주서요

새세상사람들
柳葉作 李用雨畫 【一六〇】

十八의三

경수는 원망하는 낫빗으로 자긔를 흘겨보는 독한인수의 환영을보자 눈을감고방바닥에 업데엿다

『옵바!……』내가잘못하엿습니다

자긔도 모르게 이가터부르지지고 경수는 소리를내여울엇다 그리고자긔가 인수와서로 엇더한일이 잇든지우리조선의장래를위하야 희생뎍으로 합력하야 노력하여가자고약속하든일을 되푸리하엿다 만일 인수가 장가간몸만아니엿더면 자긔는 물론그와혼인을하려는마음이 잇섯하엿든것도 사실이엇다 그러나 일이이미 그릇된바 이엿음으로 자긔는인수의 불행한 결혼생활을위하야위로의대상이되어주기로약속하고 그압헤서 영영독신생활을하겟다는것을 굿게맹세하든일이 실마리처럼 풀녀나온다 그는자긔를 쏙누의동생처럼대접하고 태호처럼자긔에게 괴롭게 굴지안튼일싸지 생각이낫다 경수는태호가 새삼스럽게 미웟다 쏙색욕만을 채우려고자긔를사랑하는체하는것갓하엿다 이순간에경수는 태호가쏙색마와가티 생각이되엇다 경수의머리속에는유량한우승을 먹음고 자긔의 젖으로갓가히 오는태호의 능글능글한 얼굴이낫하낫다 경수는 인 몸에 소름이 쭈치지는듯하야 얼골을 돌녀피하려하엿다 그것에는 인수의청자(聖者)와가티흰옷을입고 왜엿한우승을우스며 팔을벌녀자긔의 어즈러워진몸을안어주려는듯이 서잇는것을 보앗다 경수는괴로운가슴을여케키어려워서 그만알에스목에 픽쓰러젓다

태호는 밤이깁흔후에야 술이취하야돌아왓다 경수는태호가 돌아오도록 도모지잠을일우지못하엿섯다 그리다가터구나 태호가느게야 취하야돌아오는것을보고는 보기실타는듯이 일어나 밧그로나가버리엇다 태호는 취한목소리로 경수를불넛다

『여보!사람이 들어오는것을보고 그러케 나가는법이어데잇소!에?』

밧게서 경수는대답소리가업다 태호는 다시소리를 내여불넛다

『여보!』

또불너보앗스나 대답이업섯다

『옥란(玉蘭)아!』

이번에는 계집하인을 불넛다

『비?』

대답과함께 건넌방문이 열니는소리가나며 계집하인은안스방으로건너왓다

『아씨어듸가셧니?』

『모르겟서요』

계집하인은 황겁하야대답한다

『모르다니…… 방금나가셧는데몰나?』

『………』

『웬말이업서!!!』

태호는 소리를크게하야 계집하인을 남을앳다 그소리에는 확실히 노긔가 먹음어잇섯다 그러자문이열니며 경수가 들어온다 그눈싸풀은퉁-엇케 상긔가되어잇서 방금울고 나온표가보엿다 드리스면서 역시청난눈으로 태호를쏘아보며 말을하엿다

『웨차즈십닛가?』

『아-니그래 나드러오는것보고 별안간에어듸를 가셧습듸가? 공교히 꼭그쌔에볼일이생겨 그러케생깁되기?흥!』

경수는 안지도안코 태호만 물그럼히 바라다보며 말는아니한다 태호는 그즘말을하다가 다시경수가자긔를 뎐연히서서바라다보는것을보더니 픽 우서버리엇다

『그리안즈우…… 옥란아!그만두고 나가거라 내밥상은 치어버리렴 응?』

『비!』

계집하인은 나갓다 태호는 몸을일으켜 그케까지 서잇는 경수에게로 갓가히 가서 그손을잡어 쏘읍엇다

『어 케싸지그러케서게시렴우』

『컨에업는일로 요새이게웬일이시요?』

경수는 마지못하는듯이 쏘을니면서 이러케물엇다

『봄날에 친구딸아 사나희가 술좀취하기가 예사지무얼그리 싸시우?』

『비 그러시겟습니다 이미술이 필요하시겟다니얼마안가서서또 다른것도 필요한것이생기시겟지요 호걸스러우신사나희시닛가』

경수는 매우쌀쌀하고도외로운표정으로태호를본다

天氣豫報	
溫度	廿一日正午 三八、八
	晴一時曇
比較	二十日最低 三八、五

春の悅は……
心に滿つ最良美顏法

自然의봄은들에나山에나갓가웟습니다
여드름色黑죽은깨等을곳치시고
젊은때의봄을마음잇게깁부게지내시요
五大博士大家의苦心研究한이름놉흔ハルナー
白色美身美顏의最新治療法을곳쓰시요

◆本新聞愛讀하시는여러분……兩親이여……젊은이여……

天地의봄은갓가웟습니다。平素이新聞에말슴하엿습니다

가장조흔學理的의빗허여지고아름다워시는、研究品ハルナー가장조흔効驗을發揮하야여러분의게깁붐을齎來케할조흔季節이되엿슴니다。녜적에는빗치검은얼골과여드름죽은깨、顏赤顏等의鬱한煩悶을피할라고、顏面과身體의皮膚外部만을治療하는것……現今은科學的研究의恩惠로人間身體의內外作用을잘알어서안으로부터外部로噴出하는것……即胃腸內部에發生하는特種의毒素와病菌의作用인故로顏面이아름다워지고빗치하이하여질나면반듯이原因的으로身體內部로부터곳치지안으면아니된다는眞實한事實이發見되여서이름놉흔博士와學者의말숨이始終新聞雜誌에낫하남니다、ハルナー 이最新의學理를根據로하야藥學博士島田耕一先生激津先生減澤先生等我國知名의五大博士大家가苦心研究의結果發表한現今가장이름난有效物인故로日本人과東洋人의身體素質에가장適合하야無害安全하고外國藥과가티副作用危險等이업고非常히効果를낫하내이는故로使用者의願하는信用과盛名을주어서듯全國海外로부터現實과가티非常한信用과盛名을주어서 到處의信用잇는藥局藥店에보내여잇사오니누구시든지迷惑치말으시고愛用하시기를바람니다。ハルナー는醫學及藥學의權威잇는專門大家가잡으로힘을合하야研究한新發明인故로여드름에만効力이잇다든가色黑과죽은깨에는낫지안타든가하는內容貧弱微力의것이아니고이紙面에掌當이發表하는以上으로綜合的으로廣汎한效力을具備하야여드름죽은깨色黑은勿論毛髮을强壯히하고身體를强壯히色澤을히고아름답게艷麗하게하는効力이公認되여잇슴니다

實驗藥御送附 輕症者向金一圓二圓三圓重症者向金五圓七圓임니다。此際金五十錢을左記東京本社名義로送金注文하시는분의게는特別試驗藥에左記書物을無代添付하여着金順으로急送함니다。送金은振替口座東京一七二○一番에拂入或은爲替又는切手封入書留가安全第一입니다

勿驚數萬圓의費用을앗기지안코本紙愛讀者諸位의게
五大博士大家執筆(非賣品)
學理的白色美顏書
敢히無代進呈을實行함

이美書는가장步進한科學智識『顏面과身體의白色美를發現하는原理』과方法을滿載한五大博士大家分擔執筆의講義說明書임니다內容數十頁자못美本으로누구에게도알기쉽고現今滿天下의여러사람의게널니第一만히愛讀歡迎을밧슴니다。ハルナー의使用을할재로젊은사람의顏面과身體의아름답고色白을愛好하시는분의게兩親이나諸兄姉의게반듯이一讀을勸함니다、朝鮮日報愛讀者諸氏의게各一部式無代進呈의實行은實로數萬圓의費用을要함으로敢히두려워하지안코賢明한智識普及을爲하여敢然實行합니다……누구시든지즉시申込하십시요。希望者는葉書一枚로朝鮮日報讀者『白色美身强壯書入用』이라고써서左記東京의合資會社濟生堂製藥所名으로申込次第無代送本進呈함니다。

登錄商標 美身白色 ハルナー

ハルナー는(日本全國朝鮮臺灣支那南洋)信用잇는藥店에보내여잇슴니다

東京市京橋區築地橋際
本舖 合資會社 濟生堂製藥所
振替口座東京一七二○一番 電話京橋(56)五一五○二二番
東京市外大井町寺ノ下
工場 濟生堂製藥所工場 電話大森一二一八番

여러분

健康을爲하야…事業을爲하야…

活動을爲하야…安息을爲하야…

恒常 **小粒仁丹**을잡수시요

●요전에改正된

大粒仁丹

小袋	十錢
中袋	二十錢
金言容器付	三十錢
實容器付	五十錢
御德用	五十錢
鏡容器付	七十錢

小粒仁丹은

高貴藥사후란을倍加特製함

小袋	十錢
金言容器付	二十錢
透明容器入	三十錢
御德用	五十錢

○博士의薦擧한 唯一한藥齒磨

빈쭈브를 三錢의比例로 買戾

新案의세루로이드製카프를 씨워心身조케淸潔을保함

絶對로舶來品을凌駕하는國產優秀品

仁丹型體溫計

商工省檢定率

仁丹의體溫計는九割八八合格
舶來의體溫計는八割八六合格

朝鮮共產黨 判決書全文 (十一)

判示第二의(二)事實中被告吳洪燮에對한知情以外의事實은五井豫審判事의同被告第二回訊問調書中에同旨의供述記載되엇슴에依하야同被告知情의點은同官의同被告第一回同權五惠第五回訊問調書의各供述記載에依하야各此를認하고 被告朴來源에對한判示事實은同被告의當公廷에서의 自己는判示月日頃火曜會館에서 金東明으로부터高麗共產靑年會에加入하라는勸誘를受한旨의自供과 五井豫審判事의同被告第一回訊問調書中에判示場所를除한外同一趣旨의供述記載잇슴에依하야 此를認함에足하고 被告閔昌植이判示月日頃達憲의勸誘를受하야 高麗共產靑年會에加入한事는同官의 同被告第一回訊問調書에同旨의供述記載잇슴에依하야 同被告의知情의點은 同官의被告權五惠第五回訊問調書의供述記載에依하야各此를認하엿고 被告崔安燮이判示月日場所에서申東浩의勸誘에從하야知情의後 高麗共產靑年會에加入한事는同官의同被告第一回訊問調書에其旨의供述記載잇슴에依하야 被告盧相烈이判示月日場所에서同靑年會에加入한事는同官의同被告第一回訊問調書에 同一趣旨의供述記載잇슴에依하야 同被告의知情의點은同官의同被告第二回訊問調書의供述記載에依하야 又被告權淳傑가判示와如히知情의後 同靑年會에加入한事는 同官의同被告第一回訊問調書에同旨의供述記載잇슴에依하야 此를認함에充分하고 被告崔安燮, 盧相烈, 權淳傑가全羅南道의責任部에選任된事는 同官의同被告崔安燮第一, 二回, 同權淳傑第一回訊問調書의各供述記載에依하야 全羅南道에判示『야체이가』를設置하고 判示와如히會員이各配屬된事는 同官의同被告盧相烈第一回訊問調書에 同旨의供述記載잇슴과 同官의被告崔安燮第一回訊問調書中에 光州『야체이가』에 判示者等이配屬되엇든旨의 供述記載잇슴에依하야各此를認하고 被告崔一峰의判示月日頃判示場所에서 崔安燮의勸誘에依하야 高麗共產靑年會에加入한事는 司法警察官事務取扱의 被疑者崔一峰第一回訊問調書에 自己는 判示日時場所에서崔安燮으로부터 朝鮮에서秘密히運動하고 結社가잇스니加入하라는 勸告를受하고承諾한旨 檢事의被疑者崔一峰第一回訊問調書中에 自己는高麗共產靑年會에 加入하야잇는旨의各供述記載잇슴과 五井豫審判事의被告崔安燮 盧相烈各第一回訊問調書에 崔一峰은同會員인旨의 各供述記載잇슴과의供하야모다此를認함에足하고 被告崔順和에 對한『야체이가』配屬以外의判示事實은五井豫審判事同被告第一回訊問調書에서同一趣旨의 供述記載並同官의被告盧相烈第三回訊問調書의 供述記載에依하야 被告崔順和에對한『야체이가』의 配屬을除한判示事實은 同官의同被告第一回訊問調書中에 同趣旨의供述記載잇슴과同官의 被告盧相烈第一回訊問調書에 自己는崔順和를勸誘하야 入會식힌旨의供述記載잇슴에依하야 此를認함에足하고 被告許永壽가 被告盧相烈의 勸誘를受하고高麗共產靑年會에加入한事는 同官의被告盧相烈第一回訊問調書에其旨의 供述記載잇슴과同官의被告崔安燮 權淳傑各第一回訊問調書中에 許永壽가同會員인旨의各供述記載잇슴에 依하야此를認하고被告金戰中에對한知情及『야·체이가』配屬以外의判示事實은 檢事의被疑者崔安燮第四回訊問調書에 自己及盧相烈은大正十五年四月頃金戰中을勸誘하야 高麗共產靑年會에加入식힌旨의供述記載잇슴과 五井豫審判事의 被告崔安燮第二回訊問調書中에 自己及盧相烈이申東浩方에서 金戰中을勸誘하야入會식힌旨의 供述記載잇슴과同官의 被告盧相烈第三回訊問調書에 金戰中은自己及崔安燮이勸誘하야 同會에加入식힌旨의供述記載等잇슴에依하야各此를認함에足하고 被告權淳傑가判示日時場所에서崔安燮의勸誘를受하야 高麗共產靑年會에加入한事는 同被告의當公廷에서의同旨의 供述記載와五井豫審判事의 被告崔安燮 盧相烈各第一回訊問調書中에 權淳傑가同會員인旨의 各供述記載等잇슴과에依하야 又被告崔一峰 許永壽 金戰中 權淳傑의知情의點은同官의 被告盧相烈第二回 同權五惠第五回訊問調書의各供述記載에依하야 各此를認하얏슴으로써 叙上을綜合하면 判示第二의(二)의犯行을斷定하는證明이잇는것임

閉鎖되엇든 金陵學院復活

새학긔의신입생을모집하고 이십칠일에졸업식거행

김천(金泉)금릉학원(金陵學院)은긔보와가티 작년이월말에 돌연폐쇄되엇든 학원경영자인유지회(維持會)에서는그대책을강구하고일반사회에서와지사회단체련합회를열고그대책을강구하얏슬뿐아니라여러곳에서도이문제로의론이분분하든중유지회에서교섭위원을선뎡하야면서군수에게도령이넘우무리하니전도를위하야다시복교를식혀달나말함애군수는 단연자긔는모르고 도(道)의일인즉 도로가라함으로 교섭위원은 도로갈예뎡이엇든바 군수는 다시교섭위원을불너 허가원을신청하면자긔가힘써볼터이니 도령으로가지말고 이곳에서노력하라함으로 유지회에서는 곳허가원을 지난이십일에 데출하고 일방으로 재학생들에게소집통지를 발송하며 내부를정리하야 생도를모집한다는데 보통과데일부(普通科第一部)오십인과각부약간인을 모집하며 특별이 무산아동에게는 수업료를면제하고 그외에도 수업료를예전보다 배나주려 매월오십전식으로하야 배움의길을일은 아동을위하야 배전의 노력을하리라는바 우려중에잇든 학교당국자들은 겨우수운을것고 오는이십칠일상오열시에 오라는 동교졸업식을 일반학생에게 발하얏다는데그날에는 그간교수는 못하엿스나 례에의하야 진급할학생과졸업할학생에게는그대로식을거행하며졸업할학생중에는발서상급학교에시험을치러온학생도만타더라(김천)

賃金引下의 反對職工를解雇

녀직공네명과남직공두명 仁川園田精米所의橫暴

인천원뎡미소(仁川園田精米所)에서는종래로쌀골으는녀직공에게 매일임금을 륙십전내지 륙십오전식주든바시긔가차차감곡기(減穀期)에갓가와옴을딸아 정미소의 작업이한산하게 될뿐아니라채산(採算)이맛지아니하는관계로 그리함인지 몃푼에지나지못하는 직공 들의 임금을다시내리고저 월전부터 그정미소는 임금을오전내지 십오전식내리겟다고말한바 잇섯는데 그문데에대하야 녀직공들은 말하기를 자긔네들은비가오나 바람이부나 매일한날가티 아츰날곱시에서 저녁날곱시 까지하두십이 시간의 로동을하는데종래임금도 오히려 부족하거든함울며 게서또오전 내지십오전을내린다 하면도뎌히 생활을유지하야나갈 수가업다 하야찰아리쌀를골을수업다고반대한일이잇서 필경정미소는 그문데를실현하지못하고 말엇든바 정미소가외면으로는 그와가티 직공들의말에순종하는듯이 보이면서 리면으로는 반대하든 녀직공네명을주목 하야오·중 몃칠이지나지못한 지난사일에하등의 리유도업시해고를식혓다는데이에대하야 남직공으로서도 두명이분개하야 이자못하야소위직공감독이라는 일본인 재뎐에게 해고한리유를 질문하엿든바 그두명의남직공 마자해고를 시키엇다하며 그리면에잇서는조명련 細川이라는십장은그러한 리회롤리유하야 그의친척되는녀자들만채용한다는비난이만흔뿐아니라재뎐이라는감독에게대하야도비난이만타더라(인천)

北靑에毒感盛行 死亡者이미百五十

그외홍역도대단히류행한다

북청군삼긔디방(北靑郡三岐地方)에는류행성감모(流行性感冒)와홍역이매우심하다는데이곳니곡면사무소(泥谷面事務所)에접수된사망자만발서일백오십명에달한다더라(산)

自働車傷兒

경북의성군 안계면 위양동리긔영의 장남덤출(慶北義城郡安溪面 渭陽洞李箕寧의長男點出)(五)은 동면봉양동(鳳陽洞)부근에서하물자동차(荷物自働車)에중상을당하야 오른편다리가다어지고 지난십구일 대구도립의원(道立醫院)으로갓다는데 그사실을들어보면대구상호운송합자회사(大邱相互運送合資會社)전용하물 자동차경북 데일백칠십오호를 운전수 박완동(朴完同)이 운전하야 전긔장소

五十錢짜리 僞造銀貨發見

상인천역에서

지난십륙일오후두시이십분경에 경인선상인천역(上仁川驛)출찰계(出札係)에서는오십전짜리위조은화(銀貨)한분을 발견하엿다는데 그자세한말을 듯건대경성부본뎡(本町)사뎡목일백팔번디에사는 천대뎐생명보험 상호회사(千代田生命保險相互會社)외교원상묘디측광(上畝地則光)(三五)이라는 일본사람이 차표를사라고 그은화를 쓰던것인데 그도역시어데서바든것인지자세히알수업다고 말하엿다는바 그돈은대정십오년에맨든것이라더라(인천)

『먹고살수업스니 監獄에보내주오』

한흰은로동자경찰에애소

대구시내명치뎡이뎡목(大邱市內明治町二丁目)일백오십칠번디리태조(李泰祚)(五)라는로인은지난십오일오후두시경서내남성뎡(南城町)순사파출소에와서자긔는지게품팔어호구하야나가는사람인바 오늘은나와서 일전버리도못하야 집으로들어 가면은안해를볼면목이 업스며 또한먹고살수도업스니 차라리 형무소로보내어주기를 바란다 하며 만약죄가업서 보내지못 한다면 내가이길로 나가서도적 질을할 터이니잡아서 형무소로 보내달라고함으로당번순사는여러말을 하야서돌려보내엇다더라

有夫女를묵거가

제며누리삼으랴고 억지로잡어다가두고서 말안들으니까강간까지

지난이월이십칠일 오전 열시경 충주군로은면 대덕리(忠州郡老隱面大德里)에서는 동리에거주하는 황주(黃柱)(四八)와 임명오(任明五) 리차산(李且山) 리종섭(李鍾燮) 네명이 공모하고동군동면 법동리(法同里)에 사는 송석래(宋錫來)의처조장례(趙長禮)(二七)를전긔황주의 맛아들 황이룡(黃二龍)의처를삼기위하야 전긔다섯사람은 동일오후일곱시경 송석래의 가택에침입하야그의 가족을 위협하고송석래의처조장례를 억제로묵고 황주의집으로 다리고와 이틀동안이나감금을하고 승락을 밧으랴하엿스나 도뎌히 승락을하지안흠으로 필경은 황이룡이들어가강간을하엿다는데 이사실을 들은로은경찰관주재소에서는즉시범인을 검거하야 엄중취됴후지난 … 와리종량의 주모로 그리되것이라더라(충주)

銃劍으로亂刺 巨金을强請

利原에時局標榜强盜

함남리원군동면의덕리 (咸南利原郡東面儀德里) 에는지난십일일오전두시경 시국표방 강도가나타나휴대한총검으로동리리표재(李豹在)(四三)를난자하며 금품을강요하엿고 또한동리백륙십륙번디리성재(李性在)(三五)의집에침입하야 전긔리성재의소목을란자하며현금오백원을강청하야삼십원을빼아서가고말엇다는데이급보를접한리원경찰서에서는즉시비상선을 늘이고 범인을엄탐중인바방금혐의자를데포하야신문중이라더라(리원)

痴情으로因한 美人群의便戰

부상당한녀자까지잇다

함남 뎡평군부내면동천리 윤용규(咸南定平郡府內面東川里尹龍奎)라는 술장사하는사람의집에서는 지난십일월에 옷가튼미인들의 예싸홈이 붙어나일주일이되는데 상처료를 요하는 중상자까지내엇다는데 이제그자세한 내용을 듯건대 윤용규의처 김뎡근(金貞根)은 자긔보다 나이어리고얼골이 잘생긴가튼 동리에서술장사하는천옥순(千玉順)(三)이라는계집과 자긔남편이 이상한관계를맷지안엇는가하야의심하고 지내든중 타올으는 싀긔의불길은천천맹렬하야 드듸어 지난십일에는 남편을 차저천옥순의집에갓든바 천옥순과 말닷툼을하게되어 쌈빗개를 버렷든일이잇섯는데 천옥순은 이것이넘우도분하야 참고견딜수가 업서원수갑흘도리를 생각하고 가튼동리에사는 김금수(金錦繡)(二三) 김금복(金錦福)(一九) 김순옥(金順玉)(二三)을 차저가서 이말을하고응원을 청하야 세사람의 승락을 엇고 이네사람은김뎡근을 차저가서 분푸리를 하려고덤비는판에 김뎡근의 집에서술장사하는리산월(李山月)(二〇)은자긔주인을도우려다 가네사람에게뭇매를마저 그와가튼 중상을당하엿다는바 리산월은 진단서를첨부하야 네사람을 상대로뎡평경찰서에고소를데긔하엿다더라(신상)

流離群의 呼哭聲

부두에울음소리 참아들을수업다

봄은왓스나 사선(死線)에선 빈동자에게는 봄이오지 아니하엿다 집을팔고논밧을 팔은약소한 로비로서 북행하는배를 기다리느라고 포항에모히엇든 십여가호 오십명남녀로소군중들은 지난십륙일 포항부두를 떠나갈때 멀리서 전송나온 원가친척과친구들의 서러운작별의 울음소리는사람으로는참아듯지못할정경이엇다더라

喪輿軍과工夫亂鬪

상여에대하야조롱하얏다고 쌍방이서로싸워다수중경상

지난십팔일 오후세시경 평남강동군구지면문왕리신작로 (平南江東郡區池面文旺里新作路) 에서는상여군(喪輿軍)과도로공부(道路工夫)륙십여명이대란투를하야 현장에는 류혈이림니한참활극을 일우엇다는데 이제그내용을듯건대강동읍내(江東邑內)에거주하는김귀철(金龜轍)의당친(亡親)행상이고읍면(古邑面)묘디(墓地)로향하든도중전긔문왕리(文旺里)를지날때에그곳신작로공사를하든 인부들이 상여를보고공연히『달구지는牛車』가 지낸다고하며 상여군의 부르는소리를 고만두라고하매 이에분개한상여군과조객(弔客)합사십여명은 장식(葬式)을맛치고 돌아오든길에전긔 시간에 공부들에게 대표두사람을보내여 무리함을힐책한즉 일인을 두목으로한공부측 이십여명은 돌이어먼저다키를시작하여 상여군 대표김인규(金仁奎)에게중상을입히매 이에더욱분개한 상여군측사십여명은 공부측을 습격하여 전긔와가튼 큰란투가 버러졋다는바 쌍방은모다 광이와곤봉을사용하야 다수의 중경상을내이고결국 공부측이패하여 강동면(江東面)까지도망하는것을상여군은이를 추격까지하야 구타하는등 실로동디방에 근년에드문싸움을일우엇다는데 쌍방은 모다강동서(江東署)에고소(告訴)를대고하리라더라(강동)

盛大히擧行된 魚博士銅像除幕

이십일일세부란스학교에서 內外名士二千餘名會集

삼십오년동안을 오로지 조선청년을위하야 심혈을다바치어 오든시내『세브란스』병원장이오동의학전문학교 교장이며 겸하야연희전문학교 교장인『에비슨』(魚丕信)박사로말하면조선사람들이 영원히 긔억할만한 공적이만흔이로금번에씨를영원히 긔념하기위하야『세부란스』의학전문학교의졸업생들이 솔선하야 동교안에동상(銅像)을세우기로되어그동안건축중 이든바 이번에완성이 되어 작이십일일 오후두시부터 동교 교뎡 에서 성대한 제막식 (除幕式) 을 거행하엿는데 식장 에는 각국령사들비롯하야 약이천 여명의 내외국인이 구름가티모히 선속에리용설박사(李容卨博士)의사회로 주악리에 식은열니어 위선『에비슨』박사의공적소개가잇고래빈일동을 대표하야윤치호(尹致昊)씨의 영어축하연설이잇슨뒤 폐회하엿는데『에비슨』박사로말하면 구한국시대에 태황데께로부터훈삼등태극장(太極章)까지바덧다는바 씨는 금년륙십팔세의로령이라더라

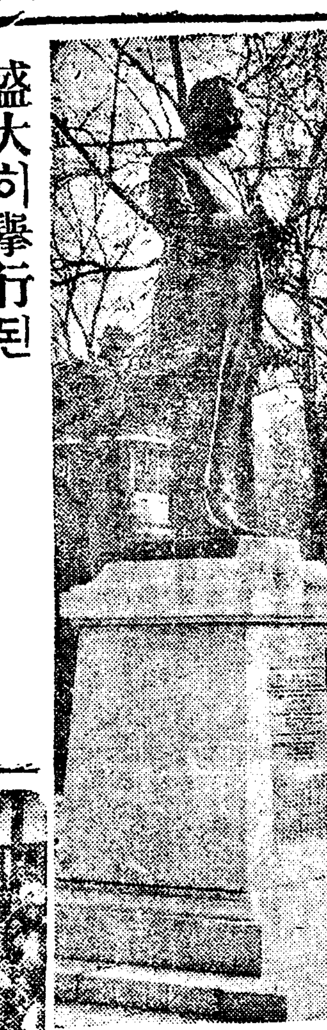

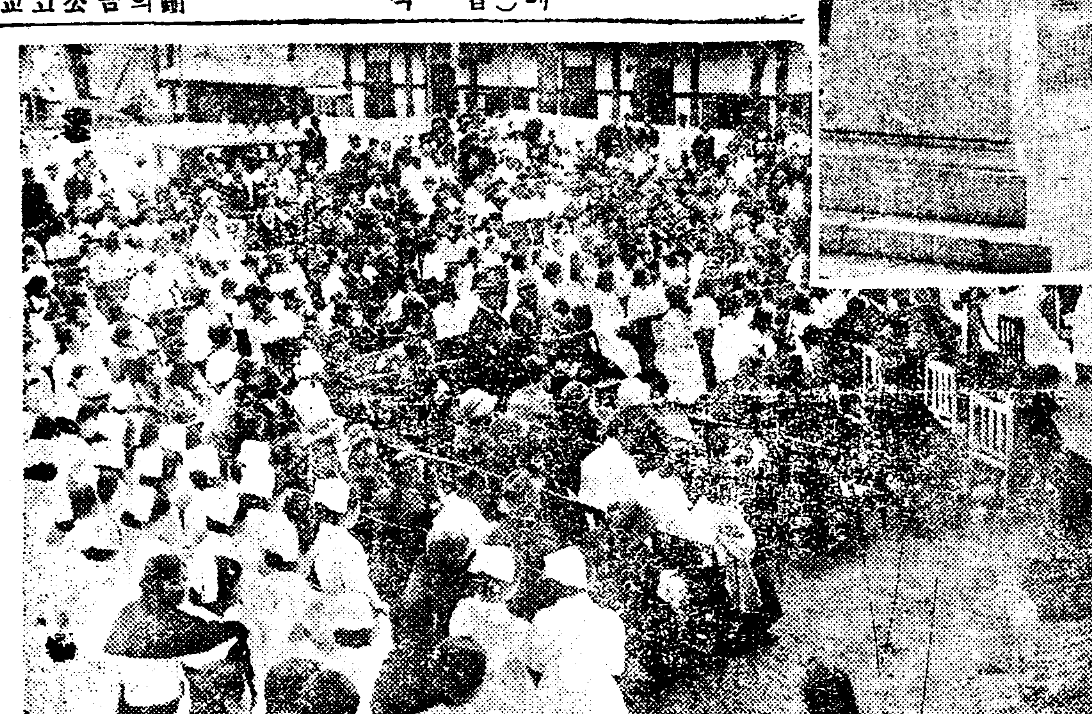

(사진은어비손씨의 동상과식장광경)

高普試驗에 落第코發狂

십칠세소년이

창원군진동면 진동리(昌原郡鎭東面鎭東里) 박긔모(朴基模)의아들 박보현(朴普鉉)(一七)은 금년에 진동공립보통학교(鎭東公普校)를우수한성적으로 맛치고 지난십일일 진주고등 보통학교(晋州高普校)에서 입학시험을 치렷든바 뜻밧게락데가되자 십삼일에 그성적발표를 듯는즉시로 발광이되엿다는데 그는나히 겨우열닐곱살된 소년으로 수명의장정에게 끌리어 겨우지난십륙일에 마산(馬山)에와서 당디만뎡남창의원(南昌醫院)의정재업(鄭在業)씨에게 치료를밧는중이라는바 시험을치르기전 십여일부터 고등보통학교 시험의만일을 념려하야 밤을새며준비를 하엿든것이 원인으로 정신이 쇠약할내로 쇠약하여진데다가 성적발표에 락데다되엇다는것을보고 극도로 락심되여 그와가티 발광된것 이라더라(마산)

第四回

全朝鮮軟式庭球選手權大會

使用球 赤M

【詳細追後發表】

主催 朝鮮庭球協會 後援 朝鮮日報社

運動競技

在東京學友軍 3對3無勝負

對外人軍蹴球戰

[東京]=在東京留學生들로組織된學友會蹴球隊對橫濱外人團(英米選手混合)蹴球戰은去十一日午前十一時半부터橫濱外人俱樂部本牧運動場에서擧行하엿는바[前半]에金明灝君의先得點을爲始하야試合劈頭부터學友軍의勇氣를더욱어 接戰하다가一對一로同點이되어兩軍戰況은白熱化하야攻勢守備에全力을傾注타가『타임엎』되다[後半]에이르러外人軍一點을得하얏스나尹宗植君의必死的攻擊으로再一點을恢復하니二對二同點이되엇든바趙瑛河君의一擲千金의一點을得하야三對二로學友軍의氣勢는萬里異域의하늘을치어그칠바를모르든中最後의一分을압두고一點을外人軍에게빼앗기니三對三으로無勝負로終了되엇는데外人軍은日本全國을通하야優秀한『팀』인것은記者가말하지안어도알바이다

運動界動靜

▲金洛九氏(日本體育學校卒業生)去十六日鄕第에

라디오 二十二日 放送 푸로그람

午前一一、○○料理獻立及日用品價格

午後一、三○天氣豫報三、四五뉴ー쓰六、○○映畵解說金永煥▲童話森林의王님張茂劍▲스테다다라스DS管絃團▲南道短歌數種朴綠珠七、三○뉴ー쓰其他▲趣味講座시나리오의이야기日活脚本部渡邊一郎▲戲曲朗讀『淚』磯部和義▲바요링獨奏一、愛의夢(섹쿠ー)二、사라반드(헨ー)三、칸드아모로소(엘만)T휴ー스伴奏드레ー크女史▲義太夫紙屋治平(內의段)語松本陸華三味豐澤龍糸▲時報翌日푸로그람發表

戰爭과戀愛 [12]

金東煥 作 安碩柱 畵

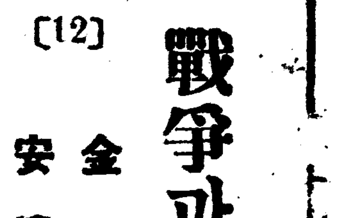

애인과금광

십오야 밝는달빛이 눈물을먹음은 칠련의얼굴을 마치소낙비에마진 한떨기진달내꼿가티 애연하게비최고잇다 칠년은 칠련의창백한두볼을 이쪽저쪽 번가라보면서 말을또계속한다

실련한사람이 애인을차저 지향업시 헤매이드시—

칠련의아버지는 금광을 차저 오날도 동으로 빼리를갓다가 되돌아오고 어제도 서으로빼리들것다가 또한되돌아온다 로적가리가튼 황금우에 황금덩이가 더더부튼금광은 그리쉽사리 리교장의눈에 뜨이지안엇든모양이다 금광은 고사하고거문석탄이나마 한덤개라도발견할수업섯다 실로서백리아에 꼿이피고 나비가나라드는 봄철이오기전에는 그의눈에 황금광산이 보이기어려우리라 아니차라리 서백리아에는 꼿이피고 나비가춤추는봄날이 천년이나만년을 기리리면 혹시차저올런지 모르지만 리교장의 발꼿헤금덩이가 채일날은 영원히업스리라 그러컨만 리교장은 조금도낙심치아니하고 일년열두달을

작고눈속을때어다닌다 크나큰 애인을이른 그의입으로나오는 금광아! 금광아!하는소리가 마치 실련한젊은이가사랑의보금자리를차저헤매는그소리와 똑갓게처량하엿다

이러다가 만일금광을 못발견하면—

하고 리교장은 각금눈우에주저안저 커흔자 중얼거린다

『금광을 못발견하면 차즐때까지 헤매지』

『늙기만하나?』

『늙다가늙다가 마즈막엔죽겟지』

『그러면 고국은엇지고?』

『령혼이되어 구름이나바람을타고서 훨훨나라가보지』

『그영혼도업다면? 죽으면그뿐이라면? 아모것도업다면?』

『정말그럴가? 에그 그러면엇지나!』

하고 그는머리를 쥐어뜻드며두려움에떤다 그리고는 자긔눈압헤 속절업시 눈속에서어라죽은리교장 자긔의모양이뚜렷히떠보힌다

지금고국은 돈을 요구한다—

이것이 칠련의 아버지가만주에서 서백리아로 올나갈때에생각하던것이엇다 돈으로된이세상에서는 역시 무슨일이든지돈이라야된다 더구나우리의처디에서랴? 아모리 돈을풀고 학교를 세운다할지라도그것은 거우러사는운동이지『익이는운동』은아니엇다 사는운동이야 하면못을 두번입는일에 불과한것으로 근본뎍으로 걱정을아니하게되는 운동과는 다르는것이다 우리들은사건을밧을데에 오직을 주엇다고 이울음을 우는것이아니다! 그러기에 원수콘이엄슴하자면 만흔사람과 만흔돈이잇서야한다 사람은 얼마든지모을수잇겟지만은 만흔돈은갑작이 한울에서 떨어지는것이아니다 그럼으로 나는첫재돈을버으랴야한오 만사는돈에잇다! 결국은 돈이다!하고 리교장은 만흔결심을품고서백리아로 금광하나를 어드려고달여온것이다 와서이러케 헤매이는것이다 그러나금광은 어듸잇는가? 금광은귀가잇고도 칠련의 아버지의부르는소리를 못듯는가? 금광은 눈이잇고도 칠련의아버지의 그애쓰난 정국을살필줄노르는가? 날이갈사록 리교장의마음은초조와절망의불길에다타지아니치못하엿

하로는—

역시 사랑하는딸 칠련이와금광의일홈을 작고부르면서 길흔눈속을 헤매어 다닐때에그는 지독한풍설을 낫낫다이쪽에잇든 눈산이 불시에저쪽으로다라나고 눈우의 송장이고무풍선모양으로 공중에 둥둥떠오르기도한다 그는 이것큰일낫고나!하고눈우에드러누엇다 차듸찬바람이 눈을난아름안어다가 전신에 뿌려주고는 다시 다라난다

『내가이케는죽은모양이지?』

하고발구락을움죽이어보앗다

『아직은 죽지 안헛네!』

하고다른발구락이움지기며사랏노라고대답한다

『결국 죽을모양이지?』

『아마그럴모양이지!』

『죽으면엇지나?』

『뼈도못찻지!』

하고 커흔자 빗긋!우섯다그러고는정신을일코눕엇다

서백리아의풍설은밤이깁허갈스룩점점더심하여갓다

痔疾 (치질)

自宅治療藥

內外痔核及 痒痔、脫肛、 肛門의裂創、 出血、痔瘻와 肛門部糜爛 治療及豫防

上血鎭痛의힘이가장强大、且迅速한故로患部의激痛及出血을멈추고患者로서蘇生의마음을가지게하는것은本劑의一大特色입니다

○

防腐殺菌吸收의힘도强大하여서肛門裂創糜爛等을곳치고痔核脫肛갓흔것도自然的으로收縮하고또痔瘻의膿血을吸收하야治癒를促進하는効力이잇습니다

○

痔疾患者의가장希望하는療法即手術의苦痛이업고自宅에서簡易安全히前記諸症을治療하는데가장適當且有効한것으로切實이本劑의常用을勸하는바이올시다

○

年年春季부터梅雨季에니르는痔疾의惡化時期에는반듯이本劑를常用하야治療及豫防의効果를엇기를切望하나이다 市中에잇시다全國各地의藥店에잇

小松의藥

小松膏(貼付藥) 小松藥(挿入藥) 小松丸(內服藥) 各

東京日本橋瀨戶物町 玉置合名會社 振替東京七二

十個年間計劃으로 粟三百萬石增收

◇…滿粟收入은此로써杜絶乎

前後六日間에亘하야總督府第一會議에서協定한道警察部衛生任官會의成果에對하야總督府當局은말하되

今回會同에際하야가장重要한協議事項으로附議된案件은

一、肥料資金貸付方法改正件
一、粟增收計劃에關한件

의二件으로此에對하야第一의肥料資金貸付는從來都農會를通하야地主가擔保를提供케하는制度은滿蒙保護下에此를貸付하기로하얏섯스나此方法은取扱其他에不便을感함으로各道가모다今後年부터此를改正하기를希望함으로總督府當局으로서는何等此에代할適切한方法을發見하지못하야結局當分間現在대로進行하기로하얏다

第二粟增收策에對하야는例年朝鮮內生産高가四百七十萬石平均으로滿洲로부터每年約二百七十萬石의輸入을仰하고잇는現狀임으로總督府로서는補助金交附方法等을講하야十個年計劃으로써現在滿洲로의輸入高에匹敵할만한數量을增收하기로하얏다더라

文川青盟 臨時大會 去十五日에

文川青年同盟臨時大會는지난十五日에金庭氏司會로開會하고諸般問題를決議하고午後五時에閉會하엿다더라(文川)

◇重要決議

一、支部設置問題
支部設置는既成團體잇는곳은可成的四月十五日以內로組織할것
一、農民運動問題
農民同盟을時急히組織할것
一、勞働運動及漁民運動問題
이兩問題는重要契機를乘하야關結식힐것
一、公普校教員의件
一、物産獎勵運動의件
一、팜푸레트共同購入과教養問題
一、鄕校齋宿舍費却代金問題
新幹會文川支會와協同하야其代金은積極的으로圖書購入을交涉하고若不應할時는別로히作戰을計劃할것
一、地方特殊事情報告問題
一、役員選擧

執行委員會

執行委員會를同夜九時에金永春氏家에서開하고同大會에서引受한諸般事務

各地瑣信

江界

◇興洲洞農民社組織‖江界郡曲河面興洲洞에居住하는農民五十餘名은去十四日當地醫明講習所에會合하야興洲洞農民社를組織하엿다는데選擧된任員은代表理事吳爽烋 常務理事金鍾淳 金友玄 理事金昌淵外四人 秘書張雲星諸氏라고

◇江界模範村‖江界郡曲河面興洲洞에는實로一般이飲酒할나한靑年이만허벌서三年前에飮酒의害毒을力說하야禁酒同盟을創立하는一便每月一圓式貯蓄하야五年後社會事業에提供키로한貯蓄組合을創立하엿스며昨年十月에도農民間의相互扶助와文盲退治를目的으로한農民會及青年會를組織하엿고去十四日에는農民의便宜를도읍고저農民社를組織하엿다는데會員數도相當히만허同洞의青年을全部網羅하다시피하엿다하며農村兒童을本位로한明議習所를積極的으로後援하는同時에會員의思想을涵力相救한다는데各團體幹部로活動하는主要人物은金鍾淳吳爽烋金友玄張斗星張雲星諸氏라고

◇渡江注意‖最近日氣가漸漸溫暖하여짐에딸아東禿江은解氷狀態에在하다는데一般渡江者는반드시注意함이必要하다고

◇江界少年單一團體創立準備‖江界少年會主催로全部少年會聯合會를開催하고全部少年單一團體를組織하고저方今準備에紛忙中이라는데大會日字는來二十一日이라고

◇曲河面農民夜話會‖曲河面興洲洞農民社에서는同郡農民社本部에서金昆元 車奉珍兩氏를請邀하야去十四日下午八時부터金鍾淳氏司會로農民夜話會를當地醫明講習所講堂에서開하엿다는데聽衆은四十名에達하야大盛況을呈하엿다고

◇興洲洞第一農民社創立準備‖江界郡農民社委員金昆元車奉珍兩氏는去十五日下午八時부터曲河面興洲洞(南洲)崔昌熙氏家에서農民夜話會를開하고現下朝鮮農民의處地와農民團體組織의必要를力說한結果即席에서모혀든農民靑年十餘名은興洲洞第一農民社를組織키로準備委員을選定되엿는데崔三寳康珉浩諸氏外八人이라고

◇毒感이蔓延될듯‖江界地方에요즘日氣不順으로流行性毒感이流行될듯하다는데一般은蔓延되기前에特別注意함이可하다고

城青蓮湖支部 臨時大會

咸北城津蓮湖洞에잇는城津青年同盟蓮湖支部에서는去十五日下午八時부터同會館內에서第一回臨時大會를開하고議長李鳳乙書記李泰根氏가被選된後前會錄朗讀經過報告가잇고規約을修正하고任員改選이잇슨後左記와如히討議事項을終了하고閉會하얏다더라(城津)

城津郡 少年聯盟大會 解體를決議

咸北城津郡少年聯盟에서는十八日下午一時부터同會館內에서第二回臨時大會를方水山氏의開會辭로開會하고臨時執行部로議長許重甲書記金鶴傑金來俊兩君이被選된後各部經過報告가잇고討議事項으로少年運動의統一을爲하야聯盟의組織을變更하야少年同盟을創立하기로可決되어暫時동안뜻깁흔默想이잇슨後閉會하엿다더라(城津)

高麗青年會 理事會

開城高麗青年會에서는去十九日午後八時에該會館에서理事會를開하고左記와如히決議하엿다더라(開城)

一、青聯大會代議員選擧의件
孫洪燮 河顯杬 崔仁培 金秉奭 李炳烈
一、開城郡民陸上競技大會의件
四月中으로開催하되準備委員會에一任할것
一、入會願受理에關한件
朴度鎭 孔聖集二人

量廳整理한後役員不足을感하야補選하고地方에서發生한特殊事情에對한것은明確한報告에依하야對策에應하기로한後十一時에閉會하엿다는바部署擔任은如左하다더라

◇部署
▲執行委員長朱在欽 候補金汝 ▲政治文化部長崔英奎 朴鎭 ▲組織宣傳部長黃河 權然奎 ▲庶務部長金庭 申德五 ▲財政部長朴陽煥 張洪瓚 ▲體育部長許聖珍 李士尼 ▲少年部長李昌迪 朴英手 ▲女子部長朴金波 李炳錫 ▲檢查委員長朴戰斗 黃道斌 朴來業 黃瑜心 ▲候補檢查委員朴鳴鐸

春川

◇含怨自殺?‖本籍을江界郡江界面西部洞에두고方今煙草會社厚昌中興場營業所에잇는崔秉柔의妻金姓女는去十六日朝十一時頃에北川江에서投江自殺하엿다는바其原因은媤父母의虐待가날노甚하야飮食까지주지안흘뿐아니라無時로殘忍無道한其男便崔秉柔란者는맛나기만하면毆打를일삼는故로前記金氏는畢竟그와그터含怨하고投江自殺하엿다는데一般은投江을하엿스니까自殺갓지마는事實은貧賤만도못한媤父母의無理한虐待와其男便의모진매에身體를傷하야死亡한것이라고批評이藉藉하다고(江界)

◇鐵橋工事着手‖既報와가티春川新延江鐵橋工事는解氷即時로着手되리라고하더니아오든바計劃은豫定대로進行되는모양으로數日前에는龍山에잇는鐵工兵隊一行이來春하야新南面松岩里에駐屯하며架設材料를運搬하며破壞計劃中이라고

◇목마른春川人士들‖十七日夜少年軍主催雄辯大會에는實로想像以上의空前大盛況으로聽衆이千餘名에達하얏다는데이것을미두어春川人士들이얼마나말에주린것을알수잇다고

◇貞明校高等科設置‖從來는普通學校六年程度의課程을敎授해오든春川貞明女學校에서는今年부터高等科를實施케되엇다고

執行委員會

◇任員 委員長金衡根 候補委員長李任哲

◇討議事項
一、運動方針에關한件 二、組織問題에關한件 三、教養問題에關한件 四、少年運動에關한件 五、少年運動에關한件 六、農民團體組織促成의件 七、會費徵收에關한件 八、其他

執行委員會 別項과如히臨時大會를終了하고繼續하여左와如히部署決定과決議事項이잇슨後閉會하엿다더라(城津)

▲庶務財政部金培根 李泰根 ▲調查研究部韓昌旭 李乙甲 ▲通信組織部金秉燮 金泰善 ▲教養部李鳳乙 李學益 高雲山 ▲少年部金秉七 金泰淵 ▲體育部金弘烈 高東勳 ▲候補委員李今岩

◇決議事項
一、農村青年會에關한件
本支部로서解體勸告文을發送하기로함
一、月例會開催의件
每月十五日、三十日二次式開하고青年運動에對한講座와讀書를하기로함

釜山青年同盟 新春講演盛況

釜山青年同盟主催로新春大講演會를開催한다함은既報한바어니와豫定하얏든二月十九日은當局의禁止로不得己中止되엇다가去十八日午後二時부터同會館에서黃命碩君의司會로開會하엿는데朴潮君의「무로青年의使命」이란題로朴潮君의「運命의秘定」이란題下에條理잇고熱情에넘치는그熱辯에는滿場이拍手하엿스며李康熙君의「戰爭과平和」에關한題로現制度를銳利하게도解剖喝破하고마탈울마치려할때에臨席警官에게中止를當하고니어서任萬吉君의「釜山온지十年의回顧」란感想談은沈着하고도痛快한熱辯에는拍手喝釆가擾然하엿스며마지막으로五分間自由登壇을하는同時에自由登壇은絶對禁止한다고宣言함으로主催者側에서感想談을맡하다가그만中止를當하고그만解散을命함으로聽衆의自由登壇이못된것만은遺憾이나近來에드물게보는大盛況을滿足히녀기며釜山運動의前途를매우樂觀하고散會하엿다더라(釜山)

產米增殖政策에件한 畑作獎勵計劃과 肥料資金貸付改善問題 【各道農業技術官會議】

各道農業技術官會議는十九日로서終了하고卄日은特別協議事項에對하야協議를進한바本會議中論議의中心으로된案件은次와如한데此에對한方針은左와如히決定하엿더라

一、肥料資金貸付方法改善에對하야現在의肥料資金貸付方法은殖銀을通하야低資를農會의斡旋으로農家에擔保貸附를行하든바出席技術官으로부터無擔保貸附의便法을講할必要를提唱케되어右貸附는아즉實施한지얼마가지고는곳貸付方法의改正을함은오히려早計의嫌이잇다하야當分現狀維持로進하고今後의成績에徵하야適當한方策을考慮할일

一、畑作獎勵에對하야產米增殖計劃과떠날수업는關係가有한畑作에對하야는從來積極的獎勵方法을講치안키때문에現在朝鮮內產粟은僅四百萬石에不過하야二百萬乃至三百萬石의粟을滿洲로부터輸入하는狀態임으로今後는다만粟뿐이아니라一般畑作의獎勵에積極的助長政策을採할일

一、產米增殖計劃促進에對하야產米增殖計劃에因한米穀의增收는八百二十五萬石으로豫定하고잇스나土地改良部의所管에屬한土地改良其他에因한增收는겨우二百八十萬石에不過한것인故로農務關係의計劃이遲延되면結局產米增殖計劃의進展에도顯著한影響을及케할것인데此點에鑑하야當務者는充分히努力할일

瑞山갈돌青年 新春講演準備

瑞山郡浮石面갈돌青年會에서는本月二十三日에新春講演會를開催키로되어一般會員들은準備에紛忙中이라는데演士及演題는아즉未定이며當日多數人士의聽講을歡迎한다더라(瑞山)

兼二浦

◇兼二浦公普卒業式‖兼二浦公立普通學校에서는지난二十日午前十時부터卒業證授與式을擧行하엿다는바今春卒業生이男은四十一名女는十三名인바優等生은如左하다고
男生徒 朴炳浩 李完夏 韓鳳昌 金明軾 池三時
女生徒 李寶珮 崔敬烈 以上

◇優等生表彰‖黃海道地方獎學費規程에依하야今年度兼二浦公普校優等生으로賞을바든生徒는朴炳浩君이라고

◇公普後援會豫算案‖黃海道兼二浦公普校後援會昭和三年度經費豫算案은過般總會時에左와如히編成되엇다고
一、運動器具代補助 百五十圓也
二、運動會費補助 七十圓也
三、職員講習會等出席旅費 四十圓也
四、會員納入告知書代事務用 五圓也
五、接待費(役員總會時)
六、豫備費(社會敎化費其他) 六十七圓也
合計三百四十圓也

釜山勞友會 定期大會

釜山勞友會第七回定期大會를지난十八日午後八時釜山青年同盟會館에서李康熙氏의司會로開催하고會友點名會錄朗讀을마친후加入會友修理에對하야좀발성이잇다가畢竟保留하게되고臨時執行部로議長에李康熙書記에金時鎌君이被選되어規約改正과委員選擧를마치고同午後十時에釜山勞友會萬歲三唱으로閉會하엿다더라

◇委員
執行委員朴仁善 權海松 朴洛善 文承鳳 金學述 吳相順 李成七 李聖玉 金鳳珍 李基三 車學洲 文復現 朴龍九 金鍾佑 金仁順 尹鳳來 朴海允 李康熙 黃命碩 金時鎌 禹吉龍 徐戊根 李舜景 金根述 李三湘等二十五人

◇決議事項
一、釜山協同組合持支의件
二、釜山勞働共同宿泊所促進의件
三、春季運動大會開催의件
四、勞働者敎育의件

臨時委員會

釜山勞友會에서는前記와如히第七回定期大會를마치고同日午後十時그場上에서臨時執行委員會를開催하고各部分擔과運動準備委員을選定하고同十二時에閉會하얏다더라

◇決議
一、部門分擔의件
▲執行委員長朴洛善 ▲庶務部李康熙 金根述 李基三 ▲教育部黃命碩 禹吉龍 朴仁善 ▲宣傳部朴學述 朴海允 文承鳳 ▲爭議部權海松 李舜景 李三湘 ▲作業部李聖玉 金仁順 吳相順 ▲財務部金鳳珍 車學洲 文復現 ▲調查部金時鎌 李承鎌 徐戊根 ▲救濟部尹鳳來 金鍾佑 朴龍九
二、運動大會의件
時日 五月第一日曜日(四月六日)
◇準備委員‖尹鳳來 禹吉龍 車學洲 朴學述 黃命碩 李聖玉 李承鎌 林炳淳 金鳳珍 權海松

晉州記者會創立 三月十八日에

慶南晉州에는朝鮮文記者團이이미四年前부터創設되어其統一을期하얏거니와今般日鮮人記者의連絡의必要를認하고지난十八日午後一時부터市內望月亭에서全晉州記者들이會合하야晉州記者會를創立하고最初事業으로四月二十二日(舊三月三日)에全市民陸上競技大會를開催할것과四月二十日頃에鎭海觀櫻團을組織할것을決議하엿다는데此에對한詳細는追後發表하리라하며左와如히委員을選擧하고同午後三時頃에閉會하엿다더라

◇委員
庶務部 福島是 姜大昌 白除基
會計部 池田久雄

沼壽協同組合 去十六日創立

槐山郡沼壽面壽里에居住하는金泰珪金秋應氏外諸氏는協同組合의必要를功實히늣기고準備에奔忙하다가去十六日午後一時에當地禮拜堂에서四五十名組合員의會合으로金泰珪氏司會下에開會한後臨時執行部로議長金秋應氏를選擧하야議事를進行하엿는데議長의趣旨說明이잇슨後槐山青年同盟安語涉氏와槐山青年同盟支部李德路氏의祝辭가잇섯스며規約通過가잇고任員選定과左記事項을決議한後午後四時半에閉會하엿다더라(槐山)

◇綱領
一、우리는大衆의經濟的團結을

河東

◇公立普通學校學藝會‖河東公立普通學校에서는每年新學期初에兒童學藝會를開催하야오든바例年과가티지난十七日午前十一時에同校內에서學藝會를開催하고童話及兒童劇等으로六十餘種의演技는實로朝鮮兒의天才의자랑이되어七百餘名의學父兄들은春夢에醉한感이업지아녓다고

◇過度한賦役‖河東市內의道路問題로一般은當局者의非難이적지안타는대今般에道路修理로殘在新基等地住民에게四日以上의每戶에賦役을實施케하엿다는바窮春을當하야그날그날의生活을求하는그들에게過分한夫役은無理하다고

◇赤良勞働夜學大發展‖赤良面內面民의經營으로赤良學術講習所가六個星霜을내려왓스나無產兒童은依然히無學의悲哀가날로甚하야감을본同講習所講師禹錫鉉氏와金承鐸氏는昨秋부터八十餘名의農民에게文盲退治의第一步로晝間에는講習所夜間에는農民夜學等으로도讓力을다하야감에一般은兩氏의熱誠에將來가有望하다고

城津少年同盟 創立大會

別項과如히城津少年聯盟을解體하고繼續하여城津少年同盟創立大會를方水山君의開會辭로開會하고臨時執行部를選擧하라든즈음에臨席警官으로부터聯盟臨時大會의集會屆로는同盟創立大會까지할수업다하여交涉이如意치못하여臨時執行部選擧祝文祝電朗讀規約通過任員選擧討議事項等重要한順序는連히臨時大會를開催하고同盟히進行하기로決議하고閉會한바其對議事項及標語는다음과갓다더라(城津)

◇對議事項
一、運動方針에關한件 一、組織問題에關한件 一、敎養問題에關한件 一、어린이날紀念에對한件 一、朝鮮少年總同盟促成의件 一、會館問題에關한件 一、會費徵收에關한件
◇標語(略)

個人의家屋建築으로 國有道路를廢止 洞民代表郡守에게陳情

黃海道安岳邑內瑞山里金應石과同里元鎭成사이에는벌서三個星霜을두고道路問題에對하야今日도解決을짓지못하고相爭中에잇다는데그內容을알아보면前記金氏가同里國有共同道路에自己家屋을建築코저同里에諒解도업시郡當局에廢道하여달라고申請을한다는말을들은前記元氏는그道路가同里共同道路임도不拘하고自己任意로使用할뿐外라現在道路가廢道되고家屋이建築되면交通不便으로一般의被害도莫大하려니와前記元氏에게는多大한被害가잇게되는바이저道路上에다가떠러진肥料와糞山가튼新築等重要한正門이막히어가리어있으니被害가莫大함으로前記元氏는金氏의無理한行動에憤激하야彼此爭鬪를始하야獄事까지이르럿다 前記元氏의訴訟은近日에와서道當局으로부터廢道處分이되엿다는데이에對하야一般이被害를不顧하고無理히處分한當局의處事를憤慨하야去八日에다시郡守에게質問하엿다 如何히될는지注目中이라하며將次記者는郡守를訪問한바問答은如左하다더라

(郡守와代表元氏問答)(安岳)

問 昨年秋에도質問한바잇지만只今것아모處治가無하니如何히處治할豫定인가
答 洞中에被害가有한가!有하다면被害가無하도록할터이니安心하라
問 廢道處分은엇지되엿소?
答 廢道의內容은擔任者가無하니仔細히알수업소
問 萬一廢道處分이되다면道當局에까지라도陳情할터이니엇지하겟소
答 如何間少待하면被害가업도록하겟소
問 方今汚穢物이積在되엿은엇지하겟소
答 積在物은치우도록하겟소
問 記者問 瑞山里玄某 金某間에國有道路問題는如何
郡守答 內容으로는廢道處分이되어잇소
問 廢道가되엇스면엇지합니가?
答 內容으로는廢道되엇스나郡의命令이업스면使用할수업소
問 그러면被害者들은말할곳이업소
答 將次는조토록할터이니그리아시오

慶山

◇慶明學校卒業式‖本月十九日午前十一時에土亭洞安息日敎會內에서慶明學校卒業式을擧行하엿는데校長代理夫斗悅氏의式辭와來賓들의祝辭가잇섯는데卒業生數는合十二名中優等生은嚴秉稷 崔趙判龍 成在瀰三名이라하며五年生中優等生은白雲鶴君이라는바式을畢한後講堂에서來賓歡迎會까지盛大히擧行하엿다고

◇慶山面協議會‖慶山面協議會는本月十九日에開會하엿다는바戶別割에對하야朝、日人間에議論이紛紛하엿다는데그兩者間議論을듯건대日議員의主張은每日申報를強制購讀케하며購讀料를面費에編入하랴함은時代差誤일뿐아니라新聞의購讀은絶大自由에放任하라고高唱하엿다그러나朝鮮議員某氏는別意見나加味할듯시特立하야日每日申報以外에는贊成한新聞이업스니絶大로購讀料를面費로編入하자고主唱하엿다고

◇本報支局移轉‖本報慶山支局은三南洞朴能俊家에置하엿든바事情에依하야錦路通林月村家로移轉

◇衡平靑年의活動‖慶山郡內에散在한衡平靑年團體는地方會館의無함을늣겨會館建築期成會를組織하야만흔活動을하며義捐도相當한貌樣인바建築日子도切迫함으로義捐收金에沒頭하야朴得伊君이出張하야收金活動한다고

悲運에우는 仁川新花學院 修業式後 維持困難

元仁川新花水里靑年會敎養部事業으로經營하든新花學院은爾來二個星霜을두고無產兒童百餘名을收容하야모든苦痛과辛酸을맛보아가며꾸준하게도敎養하여오든바이지음學年末을當하야他學校와가티來二十四日에一二學年의修業式을擧行하기로되어有志의賞品寄贈도多하나그러나修業式後에는從來敎室을移轉치안흐면아니될悲運에싸저그學院經營者인無產靑年들은百方으로對策을考慮하는中이나그學院의前途가如何히될지一般은等閑視할수업는問題라고자못注目하는中이라더라(仁川)

端川青盟 福貴支會 設置大會

咸南端川郡福貴面豆彦里會班에서는지난十二日午前十一時에同會館에서福貴面支部設置大會를開하고任員을選擧하고同十二時에閉會하엿다라(端川)

◇委員
▲委員長張東熙 ▲庶務財政金松春 沈吉俊 ▲敎養元貞福 崔允斌 ▲宣傳組織徐昌和 許東松 ▲調查研究沈泰俊 金聲祚

安城

◇작사랑의斷指‖安城邑內妓生洪玉闇(二八)은情郞에게구든決心을보인다고食刀로斷指를하고某旅館에서呻吟中인데그의情郞은다른妓生에게반하야一金三百圓으로그의決心을代價할년이라고

◇어린新郎실소‖三竹面美蘭里鄭鳳錫의딸芳年二十四歲된處女는十四歲된新郎과定婚하얏는데婚姻前날밤에水原方面으로三十六計의走字를불럿다고

◇그럴아니본다‖一竹面新興里鄭點根(三二)의妻李氏(二七)는媤母와말닷홈을하고목을매어죽엇다고

◇春情발아川家‖金光面閑云里全萬壽(三四)의妻金박울은지난十五日에春興을못이기어逃亡을하얏다고

迎日郡 杞溪面會議 細民保護策 面長이發議

迎日郡杞溪面에서는去十六日面會議室에서森林無許可採伐禁止와酒類密造調査等諸般事項을討議한後貧民救濟方針에對하야面長李鍾淳氏의左와如한發議에會中이모다贊成하엿다더라(安康)

一、面內에서水利又는相當한工事의事業을經營하야勞働者의生活에供給할일
一、面當局에서는等外道路修繕에賦役을廢하고道의補助를바더勞働者賃金生活에供給할일
一、各洞里에서는饒戶의義捐을募集하야各自洞內의極貧年齡六十以上者及病者의生活을保護할일

天安團體消息

天安店員親睦會創立

天安店員親睦會는去十六日午後八時에市內廣信洋服店內에서李義鉉君司會로開會한바任員을選定한後無事히閉會하얏스며討議는時間關係로追後臨時大會를열고할터이며任員은如左하다더라(天安)

▲會長李義鉉 崔昌晚 ▲會計兪英顯 書記金秉寶 ▲幹事陳然和 李俊

天安音樂同好創立總會

去十七日午後八時半에當地靑年會館大講堂에서裵聖達君司會로創立總會를開하고聖達君의趣旨說明과來賓金熙豐鄭鎬鍋兩氏의祝辭가잇슨後綱領及規約通過、經過報告、任員選擧를마치고左의各項을討議한後同十時半에閉會하얏다

◇任員‖裵聖達 副會長禹英來 書記金永樹 會計李命稙 幹事李根鎬 調查員孟顯福

◇討議事項
一、樂器購入件 一、音樂大會開催件 一、會館修理件 一、會員募集件 一、義捐金募集件

天安協同組合準備委員會

天安協同組合準備委員會는去十八日下午八時에朝鮮日報天安支局內에서第二回準備會를열고左記事項을決定하엿다더라

一、創立總會時日은三月二十一日午後二時로함
一、場所는當地天安劇場으로함
一、事務所豫定地는朝鮮日報天安支局으로함
一、組合員募集은無產者를本位로함
一、設立費用은金熙豐氏가先當키로함

江西遊龜堤 水利稧의紛糾 選擧不正으로

平南江西郡江西遊龜堤水利稧에서는去五日同水利稧總會를開하고一般事件을決議中評議員을選擧할새某女子稧員의代理로參席한人이有한것을稧員으로認하고選擧한바當選되엇는데稧長인同水利稧長은번연히其人이稧員아님을確知하고도如何한內約이有한지默過하엿슴으로이를알게된稧員들은本稧規約에「稧는本稧區域內土地所有者로組織함」이란明文이有함도不拘하고稧外人이評議員이當選되엇슴은本稧規約에違反된다하며評議員當選無效를主張하는同時에稧長의沒常識한處理를非難하야將次評議員會及總會에此를討議코저한다는데同水利稧는本道水利稧의第一先着된全國的模範水利稧이나道郡當局의何等監督이업섯는데今番에此와如한紛糾가生하여一般은將來를憂慮한다더라(江西)

春川少年少女 懸賞雄辯大會 十七日夜에

既報와가티春川少年軍第五十六號隊主催의全春川少年少女雄辯大會는豫定대로十七日午後八時半頃부터春川基督館에서開催하얏는데定刻前부터雲集한群衆은無慮千餘名에達하야立錐의餘地가업는大盛況을닐우운가운데秋教哲君司會로開會하고同君의開會辭를비롯하야少年軍의沿革報告가잇슨後各演士들로부터熱烈한雄辯을吐하얏섯는데間間히音樂과唱歌등이잇서滿場聽衆에게뭇사내感血을주는가운데鄭春壽氏의鄭重한審判으로各賞品을授與하고閉會하얏다더라(春川)

元山府歲入出 豫算內示會

昭和三年度元山府歲入出豫算에對하야는目下內示會를開催中인데詳細는分明이나豫算總額은約五十一萬二千餘圓으로主要한項目으로는病院費 公會堂費 運動場의施設費等이며其外有益한事業이만흐나財源關係로前記와如히豫算額을成立인바本會議의結果들如何히變更될지未知이며豫算審議會의日字도未定이라더라

近日中元山驛 荷物發着狀況

昨今의元山驛貨物의荷動은發送春間雜貨類、水産材料等이多하며魚類는아즉靑魚漁獲이少하야數量이만치못하고一日의發送總噸數平均約四百噸이며到着貨物은別項과如히滿洲粟이特히多한데右到着品의內譯은穀類四十八噸木材十八噸魚類二十六噸肥料十噸雜貨其他二百噸局用品九十噸等이라더라(元山)

比安公普卒業

比安公立普通學校第十三回卒業式을來二十四日에擧行하리라는데今番卒業生은四十六名이라더라

安溪公普卒業

安溪公立普通學校第二回卒業式을二十日에擧行하엿는데卒業生은五十八名이더라

兵營公立普校 學年延長認可

全南兵營에서는公立普通學校五大學年延長에對하야[illegible]力하엿스나終是效果를엇지못하야學父兄의遺憾이不少하든바今般同面長[illegible]氏의熱誠과地方有志諸氏의熱誠으로當局의許可를엇게되엇다는데一般學父兄의稱讚이藉藉하며出捐한諸氏의氏名은아래와갓다더라(兵營)

李根培 鄭忠植 張錫九 林[illegible] 南周翼各五百圓 金台敎七百五十圓 金吉[illegible]二百圓 [illegible]五十圓 [illegible]二百圓 金[illegible]

東興學校新築에 沈昌濟氏가寄附

咸南甲山郡三南面上里沈昌濟氏는自來로公共事業에多大한同情을하든바近頃에豊山郡里仁面深浦里東興學校新築中金錢困難이莫甚하다는所聞을듯고現金五十圓과瑛瑾代金一百五十餘圓合二百餘圓을該校에寄附함으로該校의感謝는勿論이오一般里民의稱譽가藉藉하다더라(豊山)

元咸穀物 檢查狀態

元山咸興兩地最近의穀物檢查狀態를보면玄米檢查은咸興이有勢하며大豆檢查은兩地가近似하든바이고其代로白米檢查는元山이多하며大豆檢查은端川이第一인데去二月中의咸興元山兩地의檢查數를比較하면玄米는咸興一萬四千四百九十八、元山九千六百九十六叺즉咸興이四千八百二叺의增、白米는咸興五千八百十八、元山八千二百九十五叺즉元山이二千四百七十七叺의增加이며大豆는咸興八千六百五十二、元山七千六百四十一이요端川의檢查數는三萬四千七百八十四叺의多數라더라(元山)

江西에牛豚舍 堆積場改善獎勵

平南道에서는缺陷이만코衛生에不適한農家의牛豚舍及堆積場을適合으로改善케된바江西郡에서는郡面吏員이各戶를巡廻하여牛豚舍及堆積場改善指針이란印刷物을配付하여直接으로其改善을指導하며堆肥增産을圖코저하는同時에警察署에서는協力後援하야其計劃을到達케하고저大淸潔日에至하야指導대로履行치아니한者를發見할時는嚴重한處分을斷行하리라더라(江西)

朱乙溫面 協議員會開催 面民殺到論駁

지난九日午前十時부터朱乙溫面協議員會를開催하려고通知書를發送하엿스나各協議員들의不參으로終日開會되지못하고流會되엇다함은既報한바어니와今般面內不祥事에對하야面民의代表地位에잇는面協議員으로지금까지袖手傍觀하엿에一般面民의輿論도沸騰하엿스며協議員自體立場으로도冷淡하게協議에應할수업서當日은協議員끼리豫備會를開하고時期는느젓스나面內不祥事는一般面政에故障이나平和를힘써보자는結論으로散會하고萬般으로面長과面民有志會에交涉하엿스나原體問題가重大事인것만큼四五個月을끄을든事態가일작히解決될可望이업섯는데去十五日다시協議員會를開催케된바當日도協議員끼리宿直室에서甲論乙駁으로議論이紛紛하다가結局協議員會는그냥流會하자는意見으로定刻이지난午後二時부터正式協議會를崔面長司會下에開하엿는데定員十二人中一名의欠席으로會議는無事進行하고閉會後議長이招待한宴會가잇슬지음에面民有志會一同이面所에殺到하여協議員들에게質問하기를現今面長을不信任하고區長이面民의意思를聽하는데面長은辭職할豫定이요區長들의公務執行도안는이때에面民代表로엇는協議員들이面民의意思에背馳되는行事即豫算通過를하드래도누가執行하며누가面費를支出하겟느나하매協議員一同은이에默默하엿는데朴周完議員으로부터이에對會는開定時期가잇기에不得已開催하엿다는言明이잇섯스나有志會에서는그러면그대네가面費를負擔하라反駁하는等形勢가大端危險하엿스나無事散會하엿다더라(鏡城)

盛況으로終幕한 張利郁氏大講演

安州新幹會支會와市民協會兩團體聯合主催로去十五日午後七時부터天道敎堂에서文學士張利郁氏를招請하야大講演會를開催하엿는데定刻前부터雲集하는聽衆이無慮六百名에達하야盛況中에樂으로開會한後孫承俊氏의開會辭로演士를紹介하고「在米同胞의狀況」이라는題로長時間熱辯을吐하엿스며安州少年同盟員尹致浩君의獨唱과崔相根君의「하모니가」獨奏가잇슨後다시登壇하야「故鄕의大氣」이란題로一大氣焰을吐함에一般은無限한感激을가지고同十時頃閉會하엿다더라(安州)

鐵原中央水組 豫算案審議會

江原道鐵原中央水利組合에서는同組合長藤井寬太郎氏司會下에지난三月十六日午前十一時부터午後三時까지에於東、中央兩水利組合에對한昭和二年度歲入出更正豫算、昭和三年度中一時借入金豫算、昭和三年度歲入出豫算、昭和三年度歲入出件等各案을元案대로通過하고午後五時부터는各地主及評議員各界의有志等五十餘名의會合으로農事懇談會를開催하고農事改良에對한講話와來賓慰勞에對한晩餐이有한後同六時半에無事히閉會하엿다는데兩水利組合의豫算은如左하다더라

一、中央水利組合今年度豫算
◇歲入
一金五十萬九千四百九十七圓也(經常部豫算額)
一金五十八萬二千二百七圓也(臨時部豫算額)
合計金一百九萬一千七百四圓也
◇歲出
一金九萬圓也(經常部豫算額)
一金一百萬一千七百四圓也(臨時部豫算額)
合計金一百九萬一千七百四圓也
(歲入歲出差引殘金無)
一、於東水利組合 今年度豫算
◇歲入
一金四萬四千四百三十八圓也(經常部豫算高)
◇歲出
一金三千圓也(經常部豫算高)
一金四萬一千四百三十八圓也(臨時部豫算額)
合計金四萬四千四百三十八圓也
(歲入歲出差引殘金無)(鐵原)

兼二浦鎭南浦間 自働車線路許可

黃海道沙里院에잇는繼居自働車部士岐圭任이兼二浦와鎭南浦間에自働車運行許可申請을兩道當局에提出하엿다함은이미報道하엿거니와今般黃海平南兩道當局에서通行許可가確定되어方今當業者는諸般準備에奔忙中이라하며來四月로는運轉을開始하겟다는바今後로는交通이甚히便하게되엇다더라(兼二浦)

永同面協議員會

永同面에서는지난三月十七日午前十時에同面會議室에서面協議員會를開하고議長李景奎氏의司會下에昭和三年度豫算案及同年度戶稅賦課率에對하야長時間討議가잇섯는데結局原案대로無事通過되어左記歲入歲出豫算案을可決하고同下午二時頃에閉會하엿다더라(永同)

▲昭和三年度歲入歲出豫算
歲入 二二、七〇〇圓
歲出 二二、七〇〇圓

地方漫筆 善惡을混同할것인가?

安城支局 一記者

善善惡惡은人의常情이다 그래서[illegible] 이다 다시말하면그의金錢가하다할지라도善中에惡이잇다면그의惡이滿發될것이요金錢가이라할지라도善中에有하여잇다면그의善이또한滿發될것이다 이럼으로善惡이決코混淆되지아니할것이요또는混淆할수도업슬것이니 만일金錢가慈善한것만을맛고善中의惡을默認한다면이는自身의健康만을맛고惡疾을放從하는것과다름이업슬것이다 그런면邪의惡을滿發하는것이따지자의惡疾을治療함과가티善惡을判하는것이니이것이直真者에不易하는眞理의使命이다

◇

日前에安城邑內에서某會主催로열린音樂大會! 그의目的이그의收入으로 經費를控除하고殘額全部를當地無產兒童敎育機關인某學院에寄附하자는데에잇섯다 그래서그의目的이이와가티高尙한이만치누구나이를贊成하지아니한이가업서 會는初日부터會員의滿員으로大盛況을닐우는時總收入이八百三十餘圓에達하야經費二百餘圓을除하고적어도五六百圓은某學院에寄附된다고[illegible]

◇

그런데前記音樂大會에서[illegible]不正한[illegible]幾個의惡分子가잇서[illegible]者인某會에轉嫁한後에團體的으로輿論을反抗코자 會의外지密어보앗스나 會長의嚴正한反對로善惡니다시判然히分立하게되엇다 이에할수업는그分子들은마시極端의暴惡的手段으로善論을抑壓코자하는同時某報記者와彼此間에互相格鬪까지닐어나서다 그러나勸善懲惡의嚴正한態度와强勁한論客에는退敗가업서업지할수업섯든것이다

◇

이에快快不滿을품은그들의數百라고볼만한某分子는自己가某會執行委員長으로잇는것을奇貨로「○○報排斥的對抗에關한件、○○日報非幹同盟에關한件」이란妖言妄說을엇어내놓이어 執行委員會를開하려다가同委員들의嚴重한叱責으로開會는姑息하고開口도못하엿다고한다 이와가튼일을敢行한그者의行動이얼마나可憎하랴 또는그의醜惡이여기까지이를것을엇지뜻하엿스랴 善人은이에서善惡의永久混淆될수업다는것만을指摘하는것이다

◇

그런데前記와가티여러가지로失敗를거듭한그들은하는수업시○○日報支局을惡宣傳하기에努力하는同時다시暴力으로支局員을毆打한다고到處에宣言한다고한다그러나善惡을混沌하지안는輿論、批判、嚴正한이社會에잇서어찌그의暴力을조곰이라도發揮할배랴더욱就業善惡의責任한使命을띄인某報支局에서그들의暴力을조곰이라도辭讓하여야할것이요또는辭讓하지아니할것도事實이다이에잇서善人은그들이少毫의反省이업시뭇사람하는그의行動을哀憐하게녁이는同時에當時某報記者가그들의非行을指摘한本意가善惡混沌을宮冲되자안코또는混沌할수업다는데서나왓다는것만다시말하여둔다

地方人事

▲金爾宣氏(本社宣川支局記者) 事務協議次廿一日本社來訪